TIGRE
PARA CAMPEONES!
EL ZAPATO DE FUTBOL de CALIDAD!
Manaco

PRESENCIA

MATUTINO FUNDADO EL 28 DE MARZO DE 1974
AÑO XXIII - N° 5.877 - LA PAZ, BOLIVIA, LUNES 14 DE OCTUBRE DE 1974 - 12 PAGINAS - $b. 2.00.

Manaco
PARA EL PIE JUVENIL.
MOD. 28
CALIDAD DURACION!

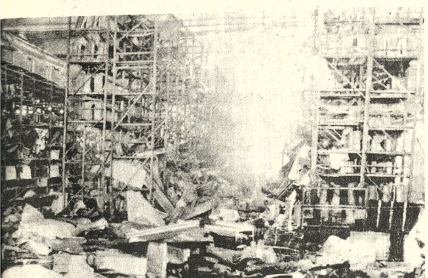

TERRORISMO.- Milán, 13 (AP).- Esta es una foto del almacén de la compañía Face Standard, subsidiaria de la ITT, que fue destruido por el fuego debido a una acción terrorista en esta ciudad, hace años han sido calculados en aproximadamente 12 millones de dólares. (Radiofoto AP).

Misión pacificadora de Kissinger

Israel dispuesto a negociar nuevo repliegue con Egipto

JERUSALEN, 13 (AFP).- Israel está dispuesto a negociar un nuevo repliegue militar con Egipto, después de la cumbre árabe de Rabat, indicaron hoy altos observadores al finalizar las reuniones del Secretario de Estado Norteamericano, Henry Kissinger, con dirigentes israelíes.

Kissinger y el canciller israelí Yigal Allon, expresaron, en forma separada, su satisfacción por el desarrollo de las conversaciones mantenidas en las últimas 24 horas para examinar la situación política y militar de Oriente Medio.

Durante sus conversaciones con el primer ministro, Itzak Rabin, Kissinger, al parecer, obtuvo seguridad de que Israel está dispuesto a abrir una nueva rueda de negociaciones con Egipto y a explorar la posibilidad de un acuerdo con Jordania.

Los israelíes al parecer no descartan la posibilidad de realizar nuevas concesiones en el terreno militar a cambio de una declaración egipcia de no beligerancia política, militar y económica.

Las posibilidades de esa nueva negociación israelo-egipcia dependen del resultado de la reunión cumbre árabe de Rabat, las conversaciones que mantendrán los dirigentes egipcios en Moscú y la reunión que celebrará el propio Kissinger en el Kremlin en las próximas semanas.

Las conversaciones de Kissinger con los dirigentes israelíes se iniciaron el sábado por la noche con una reunión entre el secretario de Estado y el primer ministro, Itzak Rabin.

En la capital israelí esta tarde circuló el rumor de que Kissinger podría regresar al país, después de una nueva visita a El Cairo, y Damasco, pero las versiones fueron desmentidas por una fuente oficial.

"Las conversaciones mantenidas por Kissinger fueron serias y constructivas y los temas abordados, complejos" se limitó a declarar el portavoz de la delegación de Estados Unidos.

Un corresponsal de la radio Israelí reveló, sin embargo, que los principales temas abordados fueron el "procedimiento y los medios de negociación entre Israel y los países árabes, incluídos el lugar y fecha de esas negociaciones".

Previsiblemente que se analizó el futuro de las negociaciones de paz de Ginebra, concesiones territoriales en el Sinaí que está dispuesto a proponer Israel a Egipto y clarificación de las posiciones en relación a Jordania.

Kissinger partió esta tarde hacia Arabia Saudita, donde se reunirá con el rey Feysal y los principales dirigentes del gobierno de Ryad para examinar los problemas económicos internacionales derivados de la crisis del petróleo.

La permanencia del Secretario de Estado Norteamericano en Israel estuvo marcada por manifestantes de jóvenes vinculados, a medios religiosos y nacionalistas.

Los líderes que ocuparon las inmediaciones del hotel Rey David, donde se alojó Kissinger, se limitaron a entonar la "hora" canción folklórica israelí y vocear consignas hostiles a la política Norteamericana en Oriente Medio.

DESPUES DE LAS CONVERSACIONES.- Jerusalén 13 (AP).- Al concluir la última rueda de sus conversaciones de paz en el Medio Oriente, el Secretario de Estado, Henry Kissinger, aparece junto al Premier Rabin, de Israel, y el Canciller Allon, todos sonrientes. (Radiofoto AP).

Isabel Perón invocó la ayuda divina para pacificar su país

ISAAC J. SERRAT.

BUENOS AIRES, 13 (AP).- La presidenta Isabel Perón "hoy a Dios para que la paz y unidad para la Argentina", al clausurar el Salta el séptimo Congreso Eucarístico Nacional. Este culminación de una semana de la señora de Perón Santiago del Estero. La Rioja, prólogo de la gran concentración obrera que se realizará el jueves, con motivo del "día de la Lealtad" del movimiento peronista, en la Plaza de Mayo de Buenos Aires.

"Te suplicamos, Señor, que volvere vuelva a creer en el hombre, que nos concedas la paz y unidad para la nación argentina, conduciéndola por senderos de cordura y de progreso", afirmó la presidenta, en una inesperada oración pronunciada al terminar la misa celebrada por el delegado del Papa Paulo VI, cardenal Silvio Oddi.

Al aludir al ambiente de violencia imperante en el país, la señora de Perón expresó: "Cálmia, Señor, las pasiones, que engendrando violencia, motivan la lucha entre hermanos y nada irreparablemente la sabia magnífica de nuestra maravillosa juventud".

"Os imploro el auxilio necesario para que en mis afanes y en mis trabajos, así como en los de que los compartan conmigo ahora y después de mi la responsabilidad del gobierno de nuestra patria, nos permita que nunca alteremos nuestro propósito de servir lealmente al pueblo, sobre todo a los trabajadores y a los hombres y mujeres más humildes, pues todos estamos seguros de que sirviéndoles con justicia y con amor estaremos más cerca de tu divino corazón", dijo la presidenta".

Al hablar ante una multitud en Santiago del Estero, la señora de Perón se proclamo ayer "profundamente nacionalista y "respetuosa de todas las ideologías".

"Soy profundamente nacionalista por convicción personal y razones de nacimiento y no cejaré hasta erradicar la violencia de todo tipo del país", dijo.

Durante el acto de ayer, sin el estricto luto que observó desde el fallecimiento de su esposo Juan D. Perón el primero de julio, la presidenta se manejo con soltura y habilidad frente a la multitud.

El jueves la señora de Perón será seguramente la principal oradora de la gran concentración organizada por la Confederación General del Trabajo (CGT), en conmemoración del "Día de la Lealtad". La jornada evoca la movilización obrera que en 1945 frustró un intento militar por detener y alejar del poder al entonces coronel Perón.

No se descarta que la señora de Perón formule en la oportunidad algún anuncio importante vinculado con temas salariales. Podría ser la convocatoria a la "gran partitaria nacional" para considerar el aumento de sueldos que reclama esta central obrera.

La presidenta decidirá en los próximos días su respuesta al pedido de audiencia que le formularon nueve partidos de la oposición, a cuyos dirigentes ya recibió en el marco de una reunión más amplia que incluyó a dirigentes gremiales y empresarios el martes pasado.

Los dirigentes políticos desean conversar con la Jefa del Estado sobre el problema general de la violencia y la forma en que el gobierno la encara, tema sobre el cual ya se pronunciaron el martes. Trascendió que sería el propósito de los jefes políticos sugerir a la presidenta de ultra-derecha, en la misma forma en que el gobierno ya lo está haciendo con la generada por la extrema izquierda.

Algunos círculos opositores han acusado a sectores derechistas del peronismo de mostrarse "tolerantes" con las actividades de una misteriosa organización denominada "Alianza Anticomunista Argentina" (AAA), que se atribuyó el asesinato de 18 peronistas de izquierda y marxistas desde julio. La AAA ha formulado amenazas de muerte a varios legisladores, periodistas, artistas e intelectuales, algunos de los cuales optaron por salir del país.

Propósito de hacer reforma en la ALALC

MONTEVIDEO, 13 (AP).- Un grupo de expertos de once países comenzó el trabajo de reforma institucional de la Asociación Latinoamericana de Libre Comercio (ALALC) para tornarla en un mecanismo dinámico de integración regional.

En la tarea participan representantes de Argentina, BOLIVIA Brasil, Colombia, Chile, Ecuador, México, Perú, Paraguay, Uruguay y Venezuela.

Los expertos comenzaron a completar la preparación de proyectos de resolución sobre asuntos ya analizados en las recientes conferencias colectivas de Buenos Aires y Quito.

El objeto básico es procurar la reforma institucional de la ALALC con miras a dinamizarla y modernizarla en base a la experiencia obtenida en una década de funcionamiento del mecanismo de integración económica.

La última conferencia colectiva está prevista en Montevideo del primero al 22 de noviembre.

En esa reunión se ajustarán los proyectos y se negociará en "el futuro esquema institucional de la Asociación", según dijo un vocero del organismo.

Respecto a este punto señaló también que se propugna el funcionamiento regular del Consejo de Ministros de la ALALC.

Compromiso de Arabia Saudita

Kissinger en plan de lograr rebaja de precio del petróleo

KISSINGER CON HUSSEIN.- Amman 13 (AP).- La foto muestra a Kissinger en plan de muy buenos amigos con el Rey Hussein de Jordania, durante la visita que el Secretario de Estado norteamericano realizó a la capital jordana, el viernes. (Radiofoto AP).

EL CAIRO, 13 (AP).- El rey Faisal aseguró hoy al Secretario de Estado Henry A. Kissinger que Arabia Saudita encabezará una campaña entre las naciones productoras de petróleo para bajar los precios en interés de una economía mundial estabilizada.

Se sabe que una de las medidas comprende una invocación al Cha de Irán para que se una a la campaña. El ha resistido tales deseos en el pasado.

Funcionarios norteamericanos dijeron que probablemente se necesitarán meses para que surjan resultados favorables.

Varias veces en el pasado, el jeque Ahmed Zaki Yamani ha dicho que su país encabezaría una campaña para bajar los precios del petróleo. Estos esfuerzos no alcanzaron éxito, pero esta fue la primera promesa dada a Kissinger personalmente por el rey.

Además, Faisal dio instrucciones a Omar Sakkaf, su ministro de Asuntos Exteriores, que declare públicamente que Arabia Saudita "está siguiendo una política sobre petróleo que tiene sentido de responsabilidad hacia el bienestar de la comunidad mundial.

"Como parte del mundo, deseamos construir el mundo y no destruirlo", expresó el ministro a los periodistas al despedir a Kissinger que viajó a Egipto. El Secretario de Estado sostuvo una reunión de hora y media con Faisal.

El ministro añadió: "Confiamos que otros miembros de la comunidad mundial lleguen a apreciar la gravedad de esta responsabilidad y su importancia consiguiente. El petróleo no es todo, pero es una gran cosa".

Kissinger dijo que el explicó la posición de los Estados Unidos a Faisal, particularmente el impacto que la cuadriplicación de los precios tiene "en la estructura total de la economía mundial y sobre la estabilidad de todo el sistema internacional".

Kissinger añadió: "la actitud de su majestad fue constructiva e ilustrada. Creo que la política del reino será en una dirección constructiva, manteniendo siempre en mente que nosotros también creemos que la solución final debe ser sobre una base multinacional y no puede ser encontrada por acciones aisladas".

Yamani admitió el mes pasado que los esfuerzos de Arabia Saudita para reducir los precios no habían alcanzado éxito. En realidad, la empresa Arabian American Oil Company (ARAMCO) redujo sus pedidos de exportación de un 10 por ciento. Esta medida sirvió para contrarrestar un cuatro por ciento de baja en la demanda global y para mantener altos los precios.

La palabra de Faisal a Kissinger evidentemente que ha de complacer a los dirigentes de la política en el gobierno de Ford, que habían estado en busca de un plan para reducir los precios del petróleo.

SIP analizará deterioro de la libertad de prensa

ALBERTO ROJAS
NUEVAS.

NUEVAS, 13 (AP).- El deterioro de la libertad de prensa en las Américas y la incautación del gobierno del Perú de diarios de ese país figuran entre los principales temas que se debatirán durante una reunión en la Trigésima Primera Anual de la Sociedad Interamericana de Prensa (SIP) que se inaugura mañana en estas ciudades.

El estado de la libertad de prensa es deprimente, todo es bien con unos pocos puntos claros"... según una declaración atribuida a Germán Arciniegas, presidente de la Comisión de Libertad de Prensa e Información de la SIP.

Durante la asamblea se analizará la situación creada por el ataque al ser incautados los diarios de ese país por el gobierno y para ser entregados a organizaciones públicos.

La SIP se abocará al estudio de la problema existente en la prensa del Perú", manifestó Emilio Núñez Arismendi, director del diario venezolano "El Universal" y presidente de la Comisión Organizadora de la reunión.

Los ejecutivos de varias decenas de diarios de las Américas comenzaron a llegar desde este fin de semana a Nueva para tomar parte en las deliberaciones que comienzan mañana y terminan el viernes próximo.

La comisión de becas es la primera en entrar en funcionamiento hoy, y mañana por la mañana lo hará la de Libertad de Prensa e Información, que sesionará durante todo el día.

"La crisis de la libertad de prensa en América Latina será uno de los temas más importantes que va a estudiar la SIP", según la opinión de Núñez Arismendi.

"La SIP tiene como función primordial la de defender la libertad de prensa y bajo este concepto se analizarán en la reunión los problemas que existen en los distintos países donde regímenes dictatoriales han coaccionado o suspendido la libertad de prensa", agregó Núñez Arismendi en declaraciones que le son atribuidas por el diario "Ultimas Noticias", de esta ciudad.

El martes por la mañana continuarán las sesiones de la Comisión de Libertad de Prensa e Información y ese mismo día en la tarde se instalará la junta de directores de la SIP. Rendirá su informe al Presidente Ejecutivo, Robert U. Brown, presidente de "Editor And Publisher" de Nueva York, y se estudiarán solicitudes de ingreso junto con otros temas.

Las juntas de directores del Fondo de becas y del centro técnico tendrán su primera reunión el martes por la tarde.

Esa noche el presidente Carlos Andres Pérez ofrecerá una recepción en su residencia oficial.

Para el miércoles a las 09:00 EST está señalada la apertura de la Asamblea General con discursos de Núñez Arismendi y Brown. Se hará entrega de premios y pronunciará también un discurso el presidente Pérez.

Al mediodía serán elegidos los directores del organismo.

La segunda Asamblea General está prevista para el jueves a las 08:30 EST y en ella rendirán por separado sus informes el presidente y el tesorero y se desarrollará un foro sobre petróleo y la crisis energética.

En la tarde, el director del "Miami Herald", Don Shoemaker, hablará acerca del "Fallo histórico sobre la libertad de prensa". Habrá también una mesa redonda sobre el tema de la mujer en el periodismo y se estudiarán puntos como la cooperación mundial, acuerdos de la SIP con el Instituto Internacional de Prensa (IIP) y la Asociación Interamericana de Radiodifusión (AIR). También se considerará un informe especial sobre la prensa en el Perú y se dará a conocer el de la Comisión de Libertad de Prensa e Información.

El Sínodo de Obispos elegirá esta semana su nuevo Consejo

CIUDAD DEL VATICANO, OCT. 13 (AP).- El cuarto sínodo de obispos comenzará el lunes aquí su tercera semana de trabajos con un orden del día dedicado a la evangelización del mundo contemporáneo.

Después de terminar la parte práctica, el Sínodo pasó esta semana a la discusión teológica y el sábado elegirá su nuevo consejo.

Los miembros de este -obispos y jefes de ordenes religiosas incluidos- entraran en un eventual conclave si el Papa confirma su intención de reformar el modo de elección del Sumo Pontífice.

El Sínodo debe terminar el 26 de octubre y sus conclusiones serán elaboradas a partir del 21 de este mes para ser presentadas como proposiciones al Papa.

En las asambleas plenarias y comisiones, lo profano se mezcla a lo religioso y no podía ser de otro modo si se piensa que el Papa llama al "diálogo con el mundo". Angelus de hoy y que la Iglesia proclama que la evangelización debe acompañarse con la lucha por la justicia terrestre (aunque esta sea distinta en el espíritu de cada obispo).

En el plano de la disciplina de la Iglesia, cuatro problemas fueron planteados: celibato sacerdotal, promoción femenina, ecumenismo e indigenización de la iglesia.

El celibato fue puesto en tela de juicio por un obispo antillano y algunos africanos, pero otros se opusieron mientras que obispos asiáticos insistieron en el valor del celibato frente a otras religiones de su continente.

En materia de promoción femenina, un obispo de Costa Rica propuso que una religiosa pueda celebrar un matrimonio, pero su actitud quedó aislada a pesar de que se insistió sobre el papel de la mujer.

Con respecto al ecumenismo una comisión sinodal franc ófona propuso ver en la intercomunión (eucaristía común con cristianos no católicos) no el término de un camino sino un camino hacia la unidad.

Los patriarcas del Medio Oriente, o menudo jefes de comunidades minoritarias, advirtieron contra un ecumenismo apresurado.

La indigenización de la Iglesia fue reclamada con insistencia por el cardenal Joseph Malula de Zaire afirmando:

"Se cristianizó el Africa y ahora hay que africanizar al cristianismo".

Pero Monseñor Bernard Yago, de Abidjan, sostiene que es necesario "adaptar el hombre al evangelio y no el evangelio al hombre" mientras que otro obispo de Abidjan propuso que toda innovación debera ser aprobada por el Papa.

Por su parte, el cardenal Paul Taguchi, de Tokio, expresó que desea una "asiatización" de la Iglesia mediante la adopción de elementos de espiritualidad religiosa de su continente.

El cardenal C.J. Gray, de Edimburgo, se preguntó que quedará de la atracción del cristianismo una vez que se haya confundido con las religiones locales.

En el plano general, el debate se despliega desde el libral monseñor Helder Cámara de Brasil, que pone en guardia a la Iglesia contra la acusación de ser el "opio del pueblo" hasta el conservador cardenal Giussepe Siri, de Genova, que asegura que ni siquiera escucha a Cámara.

La conversión es la liberación del pecado -se planteó en el Sínodo- pero también hay un pecado colectivo... social, económico y político.

¿Hasta qué punto entonces la Iglesia podría bajar a la arena para lanzarse al combate?

Los obispos canadienses prometieron intervenir ante su gobierno para obtener una ayuda en alimentos más satisfactoria para el Tercer Mundo y monseñor Roger Echegaray, de Marsella, desea que la crisis no encierre aun más a los países industrializados en su egoismo.

Por su parte, monseñor Fukahangu, del Zaire, reclamo precios más justos para las materias primas.

El occidente no es el único en estar sentado en el banco de los acusados y así el cardenal Wyszinski, de Varsovia, y otros obispos de países del este señalaron que la justicia y la libertad también sufren al Este.

El Papa Paulo Sexto, en el Angelus de hoy, planteo una nueva interrogación a propósito del formidable examen de conciencia de la Iglesia:

Turquía dispuesta a nueva acción militar en Chipre

ANKARA, 13 (AP).- El jefe del Estado Mayor Turco, Mariscal Semih Sancar, dijo hoy que una nueva ofensiva militar en la isla no se encuentra en curso una solución pacífica al problema de Chipre.

"Las fuerzas armadas no iniciarán operaciones militares mientras los políticos no hayan agotado todas las posibilidades para dar ese paso", dijo el general Sancar en entrevista con la revista "Yanki".

"Pero que es imposible saber cuándo llegaría una acción así en la isla.

"Todo depende de las circunstancias. Si las negociaciones no tiene éxito o no se entablan, la acción militar podría continuar", dijo.

Sobre la situación no da muchas esperanzas en cuanto al establecimiento de la paz se refiere. Mientras esta situación persiste, siempre hay la posibilidad de una tercera ofensiva militar o una serie de operaciones militares", agregó.

Por otra parte, los periodicos turcos de Makarios criticaban duramente al presidente Glafcos Clerides por no procesar y no situarlos en el banquillo de los acusados a los partidarios de denunciar a los responsables en el sangriento golpe de estado del 15 de julio al arzobispo Makarios.

Las críticas siguieron a las declaraciones formuladas ayer por Clérides en el sentido de que no ha ordenado que se juzgue a los complotados porque esto "conduciría sin duda a una guerra civil".

Clérides emitió un llamamiento a la unidad y dijo que esta es la única arma de que dispone el pueblo mientras la fuerza invasora turca continúe ocupando la mitad de la isla.

Makarios declaró por su parte que "en aras de la unidad del pueblo chipriota" perdona a los miembros de la organización terrorista Eoka-B que colaboraron en su derrocamiento con la Junta Militar que gobernaba entonces Grecia.

En entrevista publicada por el periódico griego "Kathimerini", Makarios dijo: "En aras de la unidad del pueblo chipriota, debo perdonar a todos los miembros de Eoka-B que cooperaron con la Junta de Atenas en el golpe del 15 de julio".

El golpe fue dado por la guardia nacional chipriota, dirigida por oficiales del ejército griego. Llevó al poder a integrantes de Eoka-B y determino que cinco días después los turcos invadiesen la isla.

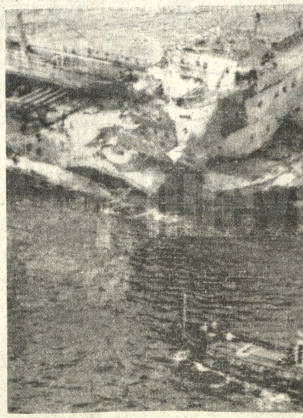

CHOQUE DE BARCOS.- Puerto Elizabeth, 13 (AP).- El buque tanque liberiano Tekton, de 24.000 toneladas, es visto zozobrando en el cabo de San Francisco, después de haber chocado con el buque petrolero noruego Cho Queen. Las aguas en esa zona fueron contaminadas seriamente por el petróleo que se derramó después de la colisión. (Radiofoto AP).

Campana de la Libertad en Santa Cruz será guardada en museo como reliquia

SANTA CRUZ, 13 (PRESENCIA).- La campana de la Catedral de esta ciudad, que repicó el 24 de septiembre de 1810 llamando al pueblo a la rebelión, será entregada al museo como una reliquia histórica; las otras campanas que también son consideradas tradicionales serán restauradas.

El Comité Pro Santa Cruz, mientras tanto, ha asumido el firme compromiso ante este pueblo para emprender una campaña destinada a financiar 10.000 dólares para la adquisición de un nuevo juego de campanas, que el obispado crucreño trataba de adquirir pero desistió por falta de fondos.

De esta manera, parece haber concluido aquí una polémica sobre el destino de las campanas de la Catedral, que en principio iban a ser restauradas todas por el obispado. Esta actitud encontró oposición en algunos sectores, principalmente en entidades culturales, cuando ya los bronces estaban a punto de ser transportados a la Argentina con destino a una fundición.

CRITERIO DEL OBISPADO.

El obispado, dio a conocer el trabajo que había previsto con el siguiente comunicado: "A todos consta que a consecuencia del mal manejo de las mismas las campanas asonadas, revoluciones, manifestaciones públicas, etc), la mayor parte de ellas están deterioradas e inutilizadas.

Preocupado por esto y por dotar a la Catedral de un buen juego de campanas, como las que tienen otras catedrales, el obispado pidió y obtuvo ayuda del Consulado argentino y la Comisión Mixta de Ferrocarriles para refundir las deterioradas.

"Cumpliendo con ese propósito se ha hajado dos campanas de bronce: la una fundida en Alemania y donada por el Sr. José Mercado (1894) y la otra fundida en Porongo (a pocos kilometros de esta ciudad) en 1767, habiéndoselas entregado a la Comisión Mixta con otras piezas sin ningún mérito.

"Siendo la campana de Porongo de valor vernacular y antiguo, se ha pedido a las mencionadas autoridades argentinas trasmitir al taller de fundición proceder simplemente a la restauración, respetando su autenticidad y originalidad.

"Otras tres campanas de hierro también importadas de Alemania por la firma Törrez y Ranzer (1894), que también están partidas aunque en mejor condicion, serán entregadas al taller del Sr. Ricardo Bowles, para soldarlas y habilitarlas.

"Con el conjunto de todas estas campanas (unas 8 o más) una vez devueltas a la Catedral se hará una combinación de sonidos armonicos movidas por un mecanismo eléctrico".

Se comunica también que habiéndose consultado con una casa especializada en Suiza, se constató que un juego de 4 piezas menores que las citadas costaría actualmente unos 10.000 dólares.

DEFENSA POPULAR.

Inmediatamente surgieron pronunciamientos. Algunas emisoras dedicaron varias horas a conocer el criterio del público. La defensa se centró principalmente en la campana fundida en Porongo de unos 800 kilos y, al parecer, con un 10 por ciento de oro. Todos coincidieron en que esa reliquia sea mantenida y no restaurada. El Obispado, que había anunciado su valor vernacular, recibió con beneplácito la determinación.

Por su parte, la Academia de las Culturas Nativas del Oriente solicitó al Canciller de la Diocesis monseñor Carlos Gerike, a cuyo cargo se encuentra la reconstrucción de la Catedral, dejar sin efecto el envio de las campanas a la Argentina: "las campanas están rotas, algunas atónicas, es cierto; pero en esos detalles está retratada toda una historia de un pueblo que precipitadamente abandona su pasado".

Ofreciéndose a ese propósito el Comité Pro Santa Cruz obtuvo la seguridad de las autoridades eclesiásticas de que no se moverán las dos campanas más antiguas; en cambio, se promoverá una campaña departamental para adquirir un juego nuevo de campanas para la Catedral. Y la que repicó en 1810 y se fundió en noviembre de 1816 se convirtió en dobles tristes "por la gran mortandad ocurrida en la batalla de El Pary", considerada como la Campana de la Libertad, pasará al museo.

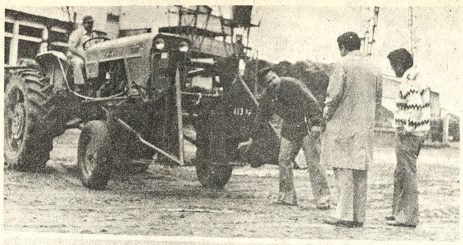

Cañeros invitados a la Argentina

SANTA CRUZ, 13 (PRESENCIA).- En procura de aplicar y observar tecnología y organización en la industria azucarera, un grupo de cañeros de este departamento viajará esta semana a Salta y Tucumán, invitado por ingenios azucareros, fabricantes de accesorios agrícolas, y la Universidad Nacional.

Un vocero de la Comisión Nacional de Estudio de la Caña y el Azucar (CNECA) dijo que la delegación permanecerá 10 días en Argentina recogiendo experiencias sobre el avance tecnologico en la agroindustria azucarera y la organización de cooperativas de cañeros.

Representantes de CNECA, La Belgica y San Aurelio formarán parte del grupo. Mario Durán, director regional de CNECA, señaló que se tratará de trasladar la experiencia argentina hacia los agricultores pequeños, quienes serían los más beneficiados, una vez organizados en cooperativas.

Dentro el programa previsto, la delegación nacional recibirá información sobre el sistema que impera en el Norte argentino para el pago por la entrega de caña, en base al rendimiento individual; el cultivo químico de la caña y la cosecha mecanizada integral. Además, visitará la fábrica de accesorios agrícolas "Java".

Esta firma acaba de concretar su primera venta de importancia en Santa Cruz. Se trata de 10 equipos cortadores de caña y cargadores para el ingenio "La Belgica" y los cañeros que la proveen con materia prima.

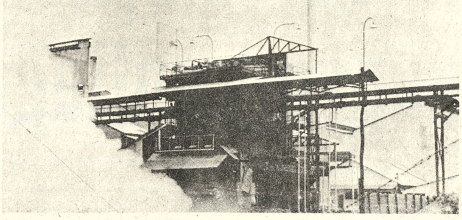

MODERNIZACION DEL INGENIO "LA BELGICA".- Santa Cruz (PRESENCIA).- Periodistas locales realizaron una visita al ingenio "La Bélgica" para conocer la modernización de esa empresa. En la composición gráfica, arriba, Fernando Gasser, relacionador social de "La Bélgica" muestra uno de los tractores con accesorios para mecanizar el corte de caña. Abajo, parte del ingenio donde se proyecta instalar otros dos calderos hasta la próxima zafra. (Foto PRESENCIA)

Homenaje al desaparecido folclorista Mauro Nuñez

SUCRE, 13 (PRESENCIA).- Al conmemorarse el primer aniversario del fallecimiento del artista Mauro Nuñez, la Universidad de San Francisco Xavier, La Alcaldía, el Instituto Cultural Boliviano Alemán y las diferentes organizaciones artísticas de la ciudad, realizan actuaciones de homenaje al desaparecido intérprete del charango.

VELADA FOLKLORICA

La Universidad de San Francisco Xavier presentó en el Teatro Gran Mariscal una velada folklórica con la actuación de artistas locales. El espectáculo adquirió relieves de significativa evocación del artista que dedicó su vida al cultivo de la música vernacular.

Prestigiosos conjuntos se adhirieron al homenaje pues varios de ellos habían recibido las primeras orientaciones de Don Mauro Nuñez, que luego significaron la base de su carrera artística.

Fidel Torrico, intérprete y compositor, deleitó a la multitud concurrente con cuecas y bailes del repertorio chuquisaqueño. Los Masis estuvieron igualmente en el escenario recordando los días en que compartieron junto a Mauro Nuñez a diferentes festivales.

El recuerdo del artista fue más evidente cuando salieron al escenario "Las zapateadoras" conjunto que ahora lleva el nombre de Mauro Nuñez, y que fue dirigido por él. "Las zapateadoras" interpretaron números de baile al compas de los temas inspirados del eximio charanguista desaparecido.

PLACA CONMEMORATIVA

El Instituto Cultural Boliviano Alemán descubrió una placa conmemorativa en el domicilio donde Mauro Nuñez vivió en Sucre, y trabajaba sus obras de escultura y tallado. El acto se cumplió en calle Camargo 706.

Un curso de ONU para programación colectiva en Lap

La Organización de Naciones Unidas para el Desarrollo Industrial (ONUDI) ha organizado, en coordinación con el gobierno del país, un programa de programación colectiva para la industria química básica.

Dicho programa se realizará entre el 20 de enero y el 20 de marzo del próximo año en el Japón, y se desarrollará en idioma inglés.

El Ministerio de Planificación y Planeamiento informó que los postulantes deben ser ingenieros químicos con experiencia ocupando puestos de dirección o supervisión en la industria química.

Mina de cobre

..Se desea comprar o alquilar con opción de compra.
Dirigir ofertas a casilla 2026, La Paz

INVITACION

El Comité de Damas Voluntarias del Hospital de Clinicas invita a la función pro Jornadas Médico Quirúrgicas a realizarse el día 15 de Octubre a horas 20 en el Teatro Municipal, con la actuación del Ballet Oficial Concierto Lírico de la Orquesta Sinfónica.

SECRETARIA

Importante organización requiere los servicios de una Secretaria que cumpla los siguientes requisitos:

- Experiencia mínima: 2 años.
- Dominio de dactilografía y taquigrafía
- Conocimientos de archivo
- Redacción comercial excelente
- Conocimientos de inglés
- Buena presencia e iniciativa

Remitir antecedentes y datos personales (edad, lugar de estudios, experiencia, domicilio y teléfono) fotografía reciente y pretensiones de sueldo a la siguiente dirección:

A SECRETARIA CASILLA 3267 LA PAZ.

Hasta el día 15 de octubre de 1974.

TECNICO EN MOTORES DIESEL

Importante empresa necesita los servicios de un técnico en grandes motores Diesel para trabajar en Tarija.

Enviar curriculum-vitae y pretensiones de sueldo a:

"PROPUESTA DE TRABAJO"
CASILLA CORREO Nº. 141
TARIJA -BOLIVIA

PLANTA PARA OFICINAS

Se precisa planta para oficinas preferible zona San Jorge posibilidades parqueo, edificio moderno superficie mínima 600 m.

Ofertas a la Casilla 6055, Teléfonos 83901 — 52121.

PROFESIONALES ESPECIALIZADOS

Ingenieros Civiles - Economistas
Ingenieros Agrónomos - Ingenieros Comerciales

Para la provisión de cargos a nivel de asesores, a tiempo completo y duración de dos (2) años, se necesitan los siguientes profesionales:

1.- INGENIERO CIVIL, con experiencia mínima de cinco (5) años. Especialidad en cálculos estructurales, metálicos y de hormigón, así como también en evaluación de proyectos.
2.- ECONOMISTA, con experiencia mínima de cinco (5) años. Especialidad en formulación y evaluación de proyectos.
3.- ECONOMISTA AGRICOLA, con experiencia mínima de cinco (5) años. Especialidad en cultivos tropicales.
4.- INGENIERO COMERCIAL, con experiencia mínima de cinco (5) años en comercialización y comercio exterior.

Los interesados deberán enviar sus documentos, indicando pretensiones de sueldo, a la Casilla Nº 218 de esta ciudad, hasta horas 17:00 del día 31 de octubre de 1974, con el rótulo de "CARGO DE ASESORAMIENTO".

Santa Cruz, octubre de 1974.

PHILIPS

'OIR' PARA CREER...

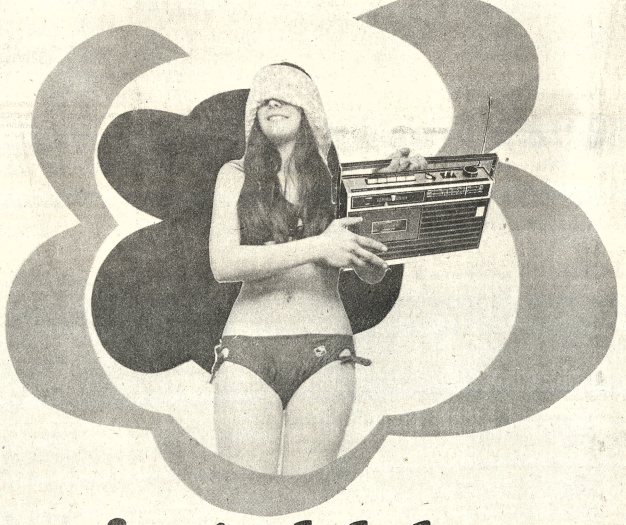

La majestad del tono PHILIPS entra por los oidos

Radios, radiograbadoras, grabadoras "cassette"....si son de 'marca', son PHILIPS

PHILIPS

Se adelanta al futuro . . .

Reglamento para el Registro Interno de los Periodistas

En cuatro Capítulos y 17 ...culos, ha sido aprobado ...almente el Reglamento ...no de Periodistas, cuyo ...o oficial es el siguiente:

...ITULO PRIMERO
...S

Art. 1o.- De conformidad al ...reto Supremo 11247, de fecha ...de diciembre de 1973, el ...istro Interno de Periodistas ...onará bajo responsabilidad ...pendencia de las entidades ...oras, constituidas por la ...eración de Trabajadores de ...rensa de Bolivia (FTPB) y ...ciación de Periodistas de ...Paz.

Art. 2o. El indicado registro ...á su sede en la Asociación ...Periodistas de La Paz y ...rá a cargo de una comisión ...rada por cuatro miembros: dos representantes de la Federación de Trabajadores de la Prensa de Bolivia y dos de la Asociación de Periodistas de La Paz. Estos miembros deberán ser directivos de las entidades anteriormente mencionadas.

Art. 3o. La Presidencia será ejercida rotativa y trimestralmente por cada uno de ellos.

Art. 4o.- Los miembros de la Comisión permanecerán en ejercicio mientras estén en función directiva en las entidades gestoras, pudiendo los directivos cambiar a sus representantes cuando las circunstancias ásl lo exijan.

Art. 5o. Los casos que no puedan ser resueltos por la comisión o tengan carácter conflictivo serán elevados a nivel de las entidades gestoras, para su correspondiente decisión en reunión conjunta de sus Directorios.

Art. 6o.- Integrará la Comisión el Secretario Permanente de la Asociación de Periodistas de La Paz, quien será el encargado de llevar los registros, documentos y archivos respectivos.

Art. 7o.- Las atribuciones de la Comisión son:

a) Recibir oficialmente las solicitudes de inscripción que se tramiten ante la Secretaría Permanente de la Asociación de Periodistas de La Paz.

b) Verificar el cumplimiento de todos los requisitos establecidos en el Estatuto de Profesionalización del Periodista, de su Reglamento General y del presente Reglamento Interno.

c) Organizar los expedientes y elevar en cada caso un informe escrito, que servirá de base para que se pronuncien los Directorios de las entidades gestoras sobre la procedencia o improcedencia de las solicitudes de admisión. La aceptación o rechazo será resuelta por dos tercios de votos.

Art. 8o.- Los objetivos del Registro Interno serán los siguientes:

a) Levantar el empadronamiento de los periodistas de todo el país.

b) Conservar la documentación pertinente para:

1.- Elaborar el índice profesional.

2.- Preparar y controlar el escalafón profesional, por especialidades.

3.- Confeccionar un curriculum individual en el kardex.

4.- Matricular a los periodistas, otorgándoles el número de registro y el respectivo Carnet Único.

5.- Revalidar el Carnet Unico cada 2 años.

6.- Preparar formularios y requisitos para los trámites de profesionalización y registro de los periodistas.

7.- Retener, incautar o anular el Carnet Unico en los casos de uso indebido, previo cumplimiento del artículo 29 del Reglamento del Estatuto de Profesionalización del Periodista.

CAPITULO SEGUNDO
DEL EMPADRONAMIENTO GENERAL

Art. 9o.- El registro interno de Periodistas servirá para levantar el empadronamiento general, empleando un formulario que consigne lo siguiente:

a) Nombre y apellidos del interesado.

b) Fecha y lugar de nacimiento.

c) Número de Cédula de Identidad.

d) Número de documento militar.

e) Estado civil (nombre de la esposa e hijos).

f) Empresa (s) donde trabaja.

g) Especialidades.

h) Antiguedad en la profesión.

i) Remuneraciones.

j) Observaciones.

k) Fecha.

l) Firma del interesado.

ll) Fotografía del interesado.

Art. 10o.- Este formulario podrá contener más casillas para el empadronamiento, en caso necesario y de acuerdo a las circunstancias.

Art. 11o.- El empadronamiento general sólo es de referencia y en caso alguno acreditará o servirá de certificado de trabajo. Sin embargo, los datos consignados deben ser estrictamente correctos y estarán sujetos a comprobación y control por parte de la Comisión del Registro.

CAPITULO TERCERO

DE LOS DOCUMENTOS Y ORGANIZACION DEL EXPEDIENTE PROFESIONAL

Art. 12o.- Para los efectos de la organización del expediente profesional general y kardex, el interesado, en caso de poseer, debe presentar los siguientes documentos:

a) DOCUMENTOS ACADEMICOS

1.- Título en Provisión Nacional o certificado de revalidación del que hubiera obtenido en el exterior.

2.- Título Profesional concedido por el Estado.

3.- Certificado legalizado de otros títulos o diplomas profesionales.

4.- Diploma de bachiller.

b) DOCUMENTOS DE ESTADO CIVIL

1.- Fe de edad o bautismo (para los nacidos antes de 1945 o certificado de nacimiento).

2.- Copia legalizada de la libreta de Servicio Militar.

3.- Cédula de Identidad (copia fotostática).

4.- Certificado de matrimonio.

c) DOCUMENTOS DE MERITOS PROFESIONALES

1.- Fotocopias de certificados de asistencia y aprobación de cursos, seminarios y otros eventos de carácter profesional.

2.- Constancias de asistencia a congresos, conferencias, foros, mesas redondas, etc., relacionados con el periodismo.

d) DOCUMENTOS DE PRODUCCION INTELECTUAL

1.- Relación de trabajos de producción intelectual (libros, ensayos, opúsculos, disertaciones, investigaciones, cátedra, cursos y otros).

e) DOCUMENTOS DE TRABAJO

1.- Certificaciones de trabajo con fecha de ingreso y retiro de una empresa, suscritos por la gerencia o administración.

2.- Certificados del organismo sindical correspondiente a falta de otros documentos.

3.- Certificaciones de ascensos.

4.- Relación de planes y programas de trabajo realizados en la profesión.

Art. 13o.- Todo documento original o fotocopia debe ser legible, no tener borrones, enmiendas ni raspaduras, en cuyo caso será rechazado. Luego de cuidadosa revisión de los documentos entregados, el Registro Interno expedirá un recibo y organizará el expediente personal respectivo, al que podrán agregarse nuevos documentos a medida que los presente el interesado.

CAPITULO CUARTO
DEL CARNET UNICO

Art. 14o.- La concesión del Carnet Unico se sujetará estrictamente a las disposiciones pertinentes del Estatuto de Profesionalización del Periodista y su reglamento correspondiente.

Art. 15o.- El costo del Carnet Unico será cubierto por el interesado, el mismo que estará determinado por la Comisión del Registro Interno.

Art. 16o.- El Carnet Unico llevará la identidad del periodista, lugar donde trabaja, fecha de expedición y expiración, fotografía y número de su matrícula en el Registro Nacional a cargo de la Secretaría General de Informaciones de la Presidencia de la República.

Art. 17o.- El Carnet Unico llevará la firma del Secretario Ejecutivo de la Federación de Trabajadores de la Prensa de Bolivia y del Presidente de la Asociación de Periodistas de La Paz, además de sello conjunto de las mismas que deberá llevar su nombre y al centro el rótulo de "Entidades Gestoras".

Los maestros de Sucre seguirán pasando clases hasta fin de mes

SUCRE, 12 (PRESENCIA).- La Federación de Maestros Urbanos Fiscales de Chuquisaca decidió continuar las clases en todos los ciclos, hasta fin de mes. Según se dijo se trata de completar algunos programas y sobre todo permitir la promoción de los alumnos que estuvieran en situación difícil.

Un vocero de la Federación informó que después de tres días de haberse dispuesto la reiniciación de clases "se logró la asistencia del 100 por ciento de alumnos".

La Directora Distrital de Educación, al referirse a este aspecto, dijo que era una decisión sindical, pues el Gobierno ya había dado a conocer sus medidas. Añadió haberse recibido las instrucciones respectivas para la promoción de alumnos al curso superior.

CONTINUA PARO EN LA NORMAL

Continúa el paro de labores decretado por las estudiantes de la Escuela Nacional de Maestros, que solicitan que ella sea municipalizada la Lic. de Normales.

En el Rectorado de la Escuela se informó haberse recibido un telegrama de la Dirección Nacional en que se solicita a los alumnos deponer su actitud, pues de continuar "deberán atenerse a las consecuencias". Por su parte, el Rector Roger Sandi expresó que sería lamentable para los alumnos el congelamiento del semestre, que perjudicaría mayormente a los de últimos cursos "que verían postergado su egreso por un año".

Se informó que los estudiantes se reunirán en Asamblea para considerar la nota remitida por la Dirección Nacional de Normales.

Los profesores del instituto de formación docente dirigieron por su parte, un oficio al Ministro de Educación para solicitar que no sea promulgada la Ley de Normales.

Notas breves de Santa Cruz

SANTA CRUZ, 12 (PRESENCIA).- Una nueva sala cinematográfica acaba de inaugurarse en esta ciudad. Se trata del cine "Cambodromo" lugar donde se divertirán antiguamente los nativos, conocidos como Casa del Cambá, cuyo propietario, Jorge Marcos Salvador, dijo que se trata de un aporte a la cultura y distracción del pueblo. Tiene 1.100 butacas, aire acondicionado y otras comodidades. Mons. Carlos Gerike, inauguró la sala, que presentó una función "premiere" con la asistencia de varias autoridades.

DONACION ARGENTINA

El embajador de la República Argentina, Alberto Salazar, entregó este fin de semana una incubadora con carácter de donación a la Maternidad "Eva Perón" de esta ciudad. La entrega se realizó en un acto sencillo en la que las autoridades argentinas destacaron la personalidad de Eva Perón. Autoridades de Unidad Sanitaria, del Instituto Materno-Infantil y de otras organizaciones agradecieron el gesto del diplomático.

EMPRESA PRIVADA

Juan Franco Suárez ha sido reelecto como presidente en la Federación de Empresarios Privados de Santa Cruz. Esa entidad ha dado a conocer oficialmente la nominación de sus dirigentes para la gestión 74-75, a tiempo de reiterar que ha de continuar desarrollando una efectiva labor en pro del adelanto económico y social del departamento". Franco Suárez está secundado por Oscar Justiniano como vicepresidente, Jorge Taraballo y Mario Melgar.

PANAMERICANAS

La Tercera Convención Nacional de Mesas Redondas Panamericanas se desarrollara en esta capital entre el 24 y 27 de este mes, según anuncio Mireya de Rubio de Celis, presidenta distrital de esa organización femenina. Se espera contar con la asistencia de 100 delegadas entre nacionales y extranjeras.

Se cursa invitación especial a las esposas de autoridades del gobierno y de diplomáticos. Entre los muchos objetivos se buscará la cooperación para la creación de bibliotecas en barrios suburbanos de las principales ciudades del país.

FABRILES

Un ampliado de dirigentes fabriles determinó desafiliarse de la Confederación Nacional de Trabajadores Fabriles por ser "dócil" el documento emanado en consecuente con los principios sindicales. Acordó gestionar ante el gobierno la descentralización de fondos, considerando que los recursos de Santa Cruz son invertidos en otros distritos. Los fabriles han dado a conocer por otro lado que el X Congreso Nacional podría desarrollarse en esta ciudad, debido al clima de paz y tranquilidad.

AERONAUTICA

Un solemne homenaje al 51 aniversario de la aeronáutica civil se rindió en esta ciudad, en el patio de honor del Colegio Militar de Aviación. Asistió a este acto la delegación argentina integrada por 7 oficiales y 15 técnicos que llegó en la víspera en aviones propios. Como otro número este lunes hoy, el avión contrainsurgencia "Pucará" de fabricación argentina realizará demostraciones con la asistencia del general Hugo Banzer, que confirmó su presencia.

COLEGIO "SAINT ANDREW'S"

Se comunica a los señores padres de familia que las libretas de los Ciclos Pre Escolar y Básico deben ser recogidas de la Gerencia de la institución los días 15 y 16 del presente de horas 8 y 30 a 12 y 30.

La Paz, 14 de octubre de 1974

LA DIRECCION

NOTICIA PARA HOMBRES
UN MODERNO MEDICAMENTO DEVUELVE EL VIGOR SEXUAL!
Estimula el optimismo y la claridad mental

La ciencia médica ha perfeccionado una fórmula que estimula las glándulas restaurando no sólo el vigor sexual, sino también logrando que la persona se sienta optimista, eufórica, de buen carácter y con mayor claridad mental para afrontar sus problemas de trabajo, desapareciendo en su mayor parte el cansancio físico y mental. Esta nueva fórmula se llama TONOSEX y es sorprendente su efectividad y rapidez proporcionando nueva vitalidad y nuevos bríos juveniles a millares de hombres.

Si Ud. ha tomado otros medicamentos sin haber logrado los resultados deseados, pruebe con TONOSEX y jamás olvidará ese consejo. 1.14

TONOSEX RESTAURA LA VITALIDAD

LA CIENCIA AVANZA..., Incatur TAMBIEN!

LLAMENOS:
55389
LAS
24
HORAS DEL
DIA

SE LE HIZO TARDE ?
NO SE PREOCUPE...!!
NUESTRO NUEVO
EQUIPO GRABARA
SUS MENSAJES
NOCTURNOS
"AUTOMATICAMENTE"
TOME EN CUENTA...
SOMOS
LOS PRIMEROS
Incatur

LA PAZ - BOLIVIA - AV. CAMACHO No. 1476 - CASILLA 460 - CABLES "INCATUR"

Eutrapelia

MALOS NEGOCIOS

Dos sastres se encuentran y uno se queja de sus negocios.

Pues yo no he vendido nada el martes, y el miércoles ha sido peor, contesta el otro.

¿Cómo tus negocios han podido ser peores el miércoles que el martes, si ese día no habías vendido nada?

Porque el cliente que me había comprado una chaqueta el lunes me la ha devuelto el miércoles.

TORMENTA

En un pueblo, dos campesinos toman el aperitivo en un café.

Me han dicho que ha habido ayer una terrible tormenta por donde vives ¿Es verdad?

Ya lo creo...

¿Y tu finca no ha sufrido demasiado?

Esto no lo se

¿No lo sabes?

No. No la han encontrado todavía.

EXAMEN

Un joven desea ingresar en la policía y hacen el correspondiente interrogatorio:

Suponga - le preguntan - que usted está en un coche de la policía cuando, de repente, se da cuenta de que unos gangsters le están siguiendo a una velocidad de 90 millas por hora ¿Qué hace usted?

Por lo menos 110 - contesta el candidato a detective, sin vacilar.

ASMATICOS!
RAPIDAMENTE DESAPARECE EL ATAQUE MAS REBELDE

La ciencia médica ofrece la fórmula más notable y eficaz para acabar con el ataque o ahogo del asma, quitando rápidamente el ataque más persistente. NEOASMA es el nombre de este medicamento que se presenta en tabletas en sobres individuales fácil de llevar en los bolsillos que miles de personas bendicen hoy, por haberles devuelto el bienestar. N-17

POR FIN!!!
YA ESTA EN BOLIVIA
TATRA
!LA MEJOR!
LECHE
CONDENSADA
Y EN POLVO

DISTRIBUYE:
HANSA LTDA. La firma fidedigna de su confianza
Departamento PRODUCTOS TEL. 27681 Yanacocha Esq. Mercado
Sucursales: COCHABAMBA ORURO POTOSI SANTA CRUZ SUCRE CAMIRI TARIJA TUPIZA VILLAZON

LAS LLANTAS KOREANAS "WUON POONG"
LLEGARON PRIMERAS A BOLIVIA
Y SON LAS CAMPEONAS EN DURACION Y RESISTENCIA

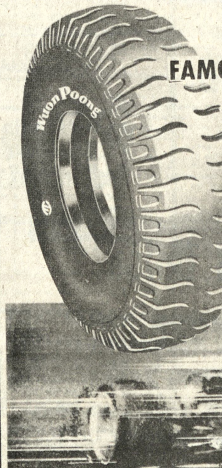

PRIMERAS EN CALIDAD
FAMOSAS POR SU ALTO RENDIMIENTO
{ WUON POONG }

MEDIDAS:
12.00 x 20 18 PR
11.00 x 20 16 PR
10.00 x 20 16 PR

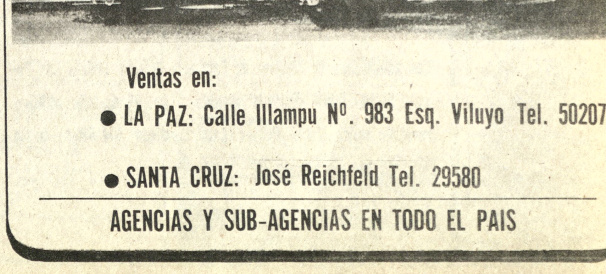

Ventas en:
● LA PAZ: Calle Illampu Nº. 983 Esq. Viluyo Tel. 50207
● SANTA CRUZ: José Reichfeld Tel. 29580
AGENCIAS Y SUB-AGENCIAS EN TODO EL PAIS

ZENITH

MODEL F588W
The Del Rey
ZENITH Allegro 1000 SOUND SYSTEM
Sintonizador Stereo FM integramente transistorizado AM/FM Amplificador, Tocadisco de Precisión Stereo. Contacto sensible de matrices Allegro 1000. En Gabinete color Nogal jaspeado. Cubierta guarda - polvo movible. (*) Tocacinta y Grabador Cassette.

grandes plazos
Para Cooperativas y Sindicatos
24 meses plazo, sin cuota inicial

10% DE DESCUENTO
Toda persona que acredite poseer un equipo Zenith tiene 10% de descuento por toda compra de...
CASETTES o CARTRIDGES

Garantía repuestos gratuitos

Vehemente llamado a la unidad nacional hacen los periodistas

Una Declaración emitida por el V Congreso Nacional de Trabajadores de la Prensa de Bolivia y que constituye uno de los principales documentos de la reunión que se desarrollo los días 10 y 11 del presente en la ciudad de Oruro, formula un vehemente llamado a gobernantes y gobernados, políticos oficialistas y de oposición para que "contribuyan a crear en el país un clima de tolerancia y respeto mutuo, para que sin temores de ninguna naturaleza y sin revanchismo se sumen a la causa de construir una nación democrática, en la que se respeten de manera integral todos los derechos inherentes a la persona humana".

DECLARACION

La delcaración dice textualmente:

"El V° Congreso de Trabajadores de la Prensa de Bolivia, en consideración de los multiples problemas existentes en el país, sintetizan su criterio en los siguientes conceptos:

Declara: Su profunda preocupación por el no cumplimiento de disposiciones legales en vigencia lo que va en contra de las libertades democráticas instituidas por la Constitución Política del Estado y permite los apresamientos arbitrarios, detenciones ilegales y el extrañamiento de ciudadanos por el solo hecho de disentir con el Gobierno.

Su extrañeza por la falta de control en algunos organismos del Estado y por la aplicación de sanciones ejemplarizadoras contra los malos funcionarios, que haciendo mal uso del poder cometen irregularidades, inmoralidad y abuso de autoridad.

Las Fuerzas Armadas de la Nación en una oportunidad hicieron conocer también su preocupación al respecto. Los periodistas interpretando el sentir del pueblo de Bolivia consideran que aquellos malos funcionarios de una vez por todas deben merecer drasticas sanciones, Bolivia sigue siendo un país de contrastes, unos pocos gozan de privilegios mientras la mayoria de debate en el hambre y la miseria.

Expresa su mas grada protesta por algunos intentos de ciertas empresas periodisticas que ejercitan en sus mismos medios de difusión una disimulada censura de prensa.

Observa con preocupación la falta de respeto al fuero sindical, las libertades ciudadanas y sindicales, circunstancia que obstaculiza la posibilidad de un regimen de derecho en el país.

Recoge el ofrecimiento del Primer Mandatario de la Nación, cuando dijo que "hará lo que el pueblo quiera" para pedirle en representación de ese pueblo que se otorguen las más amplias garantías para la vigencia de la Central Obrera Boliviana.

Solicita a los órganos del Estado el fiel cumplimiento de las Leyes de la República en beneficio de la paz pública y por el reencuentro de la familia boliviana.

Pide mayor seriedad a los hombres de gobierno en sus anuncios de caracter político, en razón de que el pueblo ha perdido la fe en los mismos por las contradicciones en que incurren.

Asimismo, hace extensivo este llamado a los políticos en funcion de gobierno y a los de oposición, líderes sindicales, intelectuales y ciudadanos en general para que contribuyan a crear en el país un clima de tolerancia y respeto mutuo, para que sin temores de ninguna naturaleza y sin revanchismo, se sumen a la causa de construir una Nación democrática, en la que se respeten de manera integral todos los derechos inherentes a la persona humana.

Los periodistas de Bolivia reiteran su indeclinable propósito de luchar por la defensa de los recursos naturales y de denunciar en su caso publicamente cualquier atentado contra los sagrados intereses de la Nación. Dentro de este sentido piensan que los recursos naturales deben ser aprovechados en el más breve tiempo posible para lograr el desarrollo integral de Bolivia".

Oruro, 11 de octubre de 1974"

Firman el Presidente y Vicepresidente del V Congreso de Trabajadores de la Prensa de Bolivia, Jorge Barrientos y Carlos Ossio.

Decisión de Bolivia y Perú para mejorar vinculación ferroviaria

Bolivia y Perú, de acuerdo a las negociaciones tecnicas de alto nivel, tienen la decisión de mejorar sus servicios de vinculación ferroviaria, se comunicó a PRESENCIA, a través de documentos oficiales que sintetizan esos aspectos.

A continuación publicamos un resumen de los acuerdos de los gobiernos de La Paz y Lima, respecto al mejoramiento de la vinculación ferroviaria entre ambas naciones.

- Construcción de un atracadero en el puerto de Guaqui.

Una constructora peruana, asociada con otra boliviana deberá realizar las obras de ampliación del puerto lacustre de Guaqui.

- Dragado de mantenimiento del canál de acceso de Guaqui y Chaguaya.

Respecto a este aspecto el Perú informó que las obras serán reanudadas proximamente, pues los trabajos fueron paralizados en razon de la crecida del lago Titicaca por las intensas lluvias de estación. Sobre el dragado del puerto de Chaguaya, el nivel de las aguas no justificarian ahora el esfuerzo.

- Instalación y operación de una planta de bitrochaje en Puno. Al respecto, se hizo conocer requerimientos que el estudio para la instalación de la planta de bitrochaje se encuentra terminado, por lo que el trabajo será iniciado en forma inmediata.

- Supresión de la línea Viacha-La Paz y rehabilitación del tramo Guaqui - Viacha. Se acordó proceder al levantamiento de la linea ferroviaria entre Viacha y La Paz.

Equipamiento del tramo Guaqui - Viacha con dos locomotoras Diesel de 1.200 caballos de fuerza y 20 vagones de 40 toneladas de capacidad.

- Rapidez en el arrastre y flujo de vagones para la carga de exportación o importación entre Puno-Matarani y Guaqui - El Alto. Sobre el particular, el documento oficial entregado a PRESENCIA dice: "Habiendose observado la congestion del Puerto de Matarani por la carga de Bolivia allí depositada, las comisiones ferroviarias convinieron en la necesidad de agilizar el transporte de ésta, en base a un flujo de 12.000 toneladas mensuales en el sentido ascendente; en principio compuesto por 8.000 toneladas de trigo y 6.000 toneladas de mercaderias en general. Queda entendido que ello será posible siempre cuando se trate de carga que no sea exclusivamente de gran volumen y poco peso".

Equipamiento adecuado del puerto de Guaqui. Con relación a este aspecto, el documento dice: Siendo el principal problema que afronta el Puerto de Guaqui el trasbordo de trigo, que es efectuado en forma temporal mediante dos equipos Vigan de Enafer - Perú. AADAA tiene programada la adquisición de suscomadores neumáticos a ser instaladas en un plazo no mayor a los seis meses.

-Transbordo en Guaqui: pago uniforme de estadias de las naves, mediante un cobro anual. En el documento al respecto se afirma que hay una excesiva permanencia de los vapores de ENAFER - Perú en el Puerto de Guaqui, como consecuencia de la lenta operación de carga y descarga. La Comisión peruana ha solicitado a ENFE de Bolivia y a la Fuerza Naval Boliviana que los pagos sean anuales para reemplazar los pagos en base a los días de permanencia de las naves en el citado atracadero lacustre.

CUESTIONES PORTUARIAS

Sobre los asuntos portuarios que vinculan a Bolivia y Perú, las comisiones técnicas de ambas naciones, en una reunión celebrada recientemente, acordaron:

- A solicitud de AADAA se mantendrá mayor coordinación con la Administración de la Terminal Marítima de Matarani.

- Para simplificar y agilizar los trámites aduaneros relacionados con el despacho de la carga de y para Bolivia, se acordó que una comisión de trabajo, integrada por los funcionarios de la Aduana de Matarani, terminal marítimo ferrocarril del sur del Perú. AADAA y el agente aduanero de Bolivia realice un estudio de los procedimientos más convenientes para cumplir con tal fin.

- A fin de uniformar el horario de trabajo de las diferentes unidades que intervienen en las operaciones portuarias y posibilitar el máximo aprovechamiento de la jornada de trabajo, se recomendó adoptar el horario operativo de la Empresa Portuaria del Perú.

- En relación a la atención a las naves, la Empresa Portuaria del Perú continuará otorgando prioridad para la carga boliviana.

- La terminal marítima de Ilo está en condiciones de atender el movimiento de carga con destino a Bolivia.

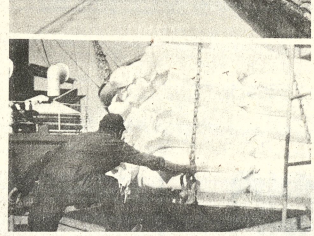

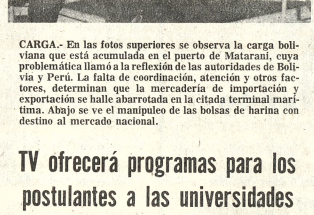

CARGA.- En las fotos superiores se observa la carga boliviana que está acumulada en el puerto de Matarani, cuya problemática llamó a la reflexión de las autoridades de Bolivia y Perú. La falta de coordinación, atención y otros factores, determinan que la mercaderia de importación y exportación se halle abarrotada en la citada terminal marítima. Abajo se ve el manipuleo de las bolsas de harina con destino al mercado nacional.

Se encuentran en emergencia las unidades militares en Santa Cruz

SANTA CRUZ, 12 (PRESENCIA).- El recrudecimiento de actos terroristas y la actividad de grupos extremistas en varios distritos del país, son causas para que las unidades militares de Santa Cruz se encuentren en estado de emergencia, dijo a PRESENCIA un jefe militar que pidió no ser identificado.

Dentro de esas disposiciones, el Comandante de la VIII División de Ejército general Julio Pérez Chacón, confirmó prácticamente esa versión al señalar a un diario local, que se han impartido instrucciones a los centros militares de su comando para que estén atentos a "la fin de reprimir cualquier intento subversivo".

SITUACION CRUCEÑA

Es visible la preocupación que está causando en este distrito el clima de violencia que se vive especialmente en La Paz, aunque las autoridades cruceñas han afirmado sábado que existe completa tranquilidad en este departamento, se pudo observar un virtual encuartelamiento de las entidades policiales.

Según "El Deber" el general Pérez Chacón, ratificó que existe completa libertad de prensa y empero advirtió "se cortará de raiz los manifiestos y comunicados que lance el extremismo". En otros medios se conoció que un militar visitó algunas estaciones de radio, para solicitar que no se dé curso a la lectura de ningun comunicado de organismos extremistas, sea cuales fuera su contenido, de otra parte la vigilancia, especialmente nocturna de la ciudad, ha sido reforzada.

MEDIDAS DE PREVISION.

Dentro ese panorama que parece empañarse más con la advertencia del Ministro del Interior coronel Juan Pereda, sobre la posibilidad de diferir las anunciadas elecciones, debido al tenso clima político interno- los organismos de seguridad de esta ciudad, parecen haber extremadas medidas de precaución.

Se realiza un control severo sobre la gente que llega a la ciudad, habiendo sido vistos agentes de la DID en el aeropuerto, estación ferroviaria y en los puntos donde llegan movilidades de Cochabamba y Camiri. El control también se extiende a los alojamientos, hoteles y pensiones.

Empezará campaña de defensa de los consumidores del país

La Subsecretaria de Comercio del Ministerio del ramo, acaba de anunció su titular Hernán Landivar, empezará esta semana una campaña de defensa de los consumidores nacionales, a través del análisis de los precios que se cobran actualmente para los artículos de consumo masivo, como ser la vestimenta y otros que cada día tienen más demanda en el mercado.

El citado Subsecretario dijo que la campaña será iniciada en La Paz, después de conocerse que en determinados sectores del comercio establecido se cobran precios superiores a los que racionalmente deben regir.

Landivar dijo que empezará esta otra campaña después de que el Ministerio contribuyó a regular el abastecimiento del mercado nacional.

ABASTECIMIENTO

Respecto al abastecimiento de harina y ante la proximidad de la fiesta de Todos los Santos, el Ministerio de Industria, Comercio hizo saber que un normal abastecimiento es producto de primera necesidad.

Las autoridades del ministerio, informaron que sólo la provisión de trigo garantizada para todo el territorio, sino que los importadores del sector privado también cuentan con las divisas suficientes, para atender todos los requerimientos de la demanda nacional.

En cuanto al aceite, informó en el Ministerio que el consumo nacional ha llegado a los 4 millones de litros mensuales, lamentablemente.

Anualmente se consumen 48 millones de litros de aceite comestible en todo el país.

En La Paz, el consumo mensual de aceite asciende a mil litros.

Se gestionará el incremento de Becas Internacionales AFS

La oficina boliviana de Becas Internacionales AFS procurará más oportunidades en favor de los jóvenes estudiantes del país, mediante gestiones que se propone realizar ante el Presidente de dicha institución, Stephen Rhinesmith, durante la visita que hará a La Paz el próximo martes.

El interés radica en el hecho de que las becas hasta ahora concedidas para el intercambio de estudiantes ha resultado exitoso y que ha brindado muchas experiencias positivas, según criterio de integrantes del directorio de dicha oficina.

Becas Internacionales AFS, con sede en Nueva York, es una institución que ha dedicado su trabajo al fomento del intercambio de estudiantes entre la mayoria de los países del mundo y los Estados Unidos.

Se informó que la finalidad de tal labor es para procurar el mayor conocimiento y comprensión entre las naciones, sobre la base de la convivencia de los jóvenes beneficiados con familias seleccionadas.

Esa convivencia durante un año, tiempo en el que el estudiante tiene la oportunidad de realizar su último año de secundaria y durante las vacaciones puede visitar varias regiones del país.

Dicha institución en 1957 sus actividades en Bolivia y se considera que la misma ha concedido más de 200 becas.

La visita del Dr. Rhinesmith, que se prolongará durante dos días, servirá para hacer una evaluación de los resultados hasta ahora logrados y las perspectivas que se tienden hacia el futuro, que son considerados como muy positivos, motivo por el cual se planteará al visitante la necesidad de un incremento en el intercambio.

La Secretaria de Información Pública de la Oficina Boliviana de Becas Internacionales AFS informó que el Dr. Rhinesmith pasará a Asunción del Paraguay para presidir la Conferencia Latinoamericana y luego de Trabajo que allí se efectuará, la que acudirá un representante de Bolivia.

Decisión de Bolivia y Perú para mejorar vinculación ferroviaria

Bolivia y Perú, de acuerdo a las negociaciones tecnicas de alto nivel, tienen la decisión de mejorar sus servicios de vinculación ferroviaria, se comunicó a PRESENCIA, a través de documentos oficiales que sintetizan esos aspectos.

A continuación publicamos un resumen de los acuerdos de los gobiernos de La Paz y Lima, respecto al mejoramiento de la vinculación ferroviaria entre ambas naciones.

- Construcción de un atracadero en el puerto de Guaqui.

Una constructora peruana, asociada con otra boliviana deberá realizar las obras de ampliación del puerto lacuestre de Guaqui.

- Dragado de mantenimiento del canál de acceso de Guaqui y Chaguaya.

Respecto a este aspecto el Perú informó que las obras serán reanudadas proximamente, pues los trabajos fueron paralizados en razon de la crecida del lago Titicaca por las intensas lluvias de estación. Sobre el dragado del puerto de Chaguaya, el nivel de

CNSS instalará calefacción en Hospital Obrero de Oruro

La Caja Nacional de Seguridad Social (CNSS) proverá de un sistema de calefacción central al Hospital Obrero de la ciudad de Oruro, para lo cual ha convocado a licitacion pública.

El sistema de calefacción debe ser instalado hasta fin del presente año, y las empresas interesadas en proporcionar dichos equipos, deben retirar los pliegos de especificaciones de la Dirección Medica Nacional de la CNSS.

PROVISION DE MATERIAL Y PRODUCTOS FARMACEUTICOS

Asimismo, autoridades de la Caja Nacional de Seguridad Social hicieron conocer que en pocos días más, se procederá a la compra de nuevas partidas de productos farmacéuticos.

La compra tambien incluye material, equipo e instrumental medico - dental, destinado a cubrir los requerimientos de centros hospitalarios dependientes de la CNSS, por el tiempo de un año.

Los equipos dentales serán adquiridos de las firmas Kodental Boliviana, Yered Aramburu y Gedesa, por un monto de $us. 21.347.90. Para los productos farmaceuticos, la compra se hará en laboratorios nacionales y extranjeros.

Nueve heridos en vuelco de camión

A siete kilómetros de la localidad de Unduavi, ayer a horas 5-40 de la madrugada, el camión placa 2-9087, conducido por Dionicio Ramos, sufrió un vuelco de costado izquierdo, causando heridas a nueve pasajeros que viajaban con destino a esta ciudad, provenientes de Caranavi.

Adrian Blanco resultó con heridas de gravedad y fue trasladado inmediatamente al Hospital de Clinicas se teme por su vida. Los demás accidentados sólo presentan heridas leves y contusiones de poca gravedad. El vehículo se encuentra en el lugar del hecho, hasta que la comisión técnica verifique las causas del accidente.

Nuevos taxis entraron en servicio en Santa Cruz

SANTA CRUZ, 13 (PRESENCIA).- Treinta automoviles "Toyota" tipo Corona-Marck II entraron en servicio público el sábado, en esta capital, como el primer lote de 150 taxis que estarán en uso, hasta fin de año. Los autos benefician según el Sindicato de Choferes, Trn. de Mayo- integramente a choferes asalariados.

Otras 30 unidades son preparadas para ser puestas en servicio público en el curso de los proximos días. Se tratan de Ford- Falcon, de fabricación argentina, importadas por el Sindicato de Taxistas "24 de septiembre".

La incorporación de nuevos taxis solucionara en parte el déficit de este tipo de servicio, que se manifiesta en esta ciudad desde hace varios meses. La escasez de taxis se hace más difícil los días domingos y feriados, cuando la mayor parte de estos vehículos son utilizados por sus propietarios en asuntos familiares.

LA ENTREGA

El párroco de la parroquia Jesus Nazareno, R.P. Félix Manjan, en nombre de la Iglesia, pidió a los beneficiados utilizar el instrumento de trabajo para dar a sus familias mejores condiciones. Indicó al bendecir la columna que estaba alineada en el patio del local del Sindicato "1ro. de Mayo" que debe implorarse a la Virgen de Cotoca y San Cristóbal protección permanente.

El acto de entrega, se realizó con la asistencia de representantes de los ministerios de Transportes y Trabajo, de personeros del Servicio Nacional de Caminos y dirigentes de la Confederación argentina, importadas por el Sindicato de Taxistas "24 de septiembre".

Los propietarios, en algunos casos matrimonios, estaban alineados al lado de cada automóvil, cuando se realizó la entrega. Posteriormente la columna llegó hasta la Plaza principal para saludar al pueblo.

Los dirigentes coincidieron al manifestar que la superación de los choferes asalariados ya no es un mito sino una realidad. Hicieron votos porque se siga trabajando dentro un clima de comprensión y cooperación para poder dotar de instrumentos de trabajo a todos los choferes asalariados.

Centro Unión Vallegrandino

Invita a los residentes vallegrandinos a la recepción social que se efectuará el día Martes 15 del presente a horas 19 (7p.m.) en los comedores del Restaurant Internacional -calle Ayacucho esquina Av. Camacho-

Las adhesiones se reciben en Farmacia Oriente (Plaza San Pedro), ADAR TOURS -Edificio Avenida- (Av. 16 de Julio 1490) y domicilio señor Walter Robles (calle Landaeta 404 Altos) hasta horas 12 del día martes 15.

EL DIRECTORIO.

TV ofrecerá programas para los postulantes a las universidades

Tres programas de televisión serán ofrecidos próximamente por las Universidades Mayor de San Andres y Católica Boliviana para orientar a los futuros postulantes a estudios académicos.

Las Divisiones de Extensión Universitarias de dichas instituciones acordaron llevar a cabo esos programas a fin de explicar, en la mejor forma posible, diversos aspectos de los examenes de ingreso.

Se informó que la transmisión de los programas se hará a través de Canal 7 de Televisión Boliviana, en tres días consecutivos a partir del 21 del presente mes.

En el primer día se brindará información general sobre las universidades auspiciadoras de los programas. En el segundo día se dará información sobre el examen psicotécnico y en el ultimo sobre el examen de conocimientos.

Los directores de Extensión Universitaria de las dos universidades serán los encargados de la primera charla, mientras que la segunda estará a cargo del Padre Carlos Perotto y la ultima la dictará el Dr. Raúl Arellano.

Los exámenes de ingreso para el próximo periodo académico se iniciaran el 10 de noviembre próximo en todas las universidades del país.

PARTICIPACION EN SEMINARIO

El Jefe del Departamento de Matemáticas de la Facultad de Ciencias Puras y Naturales de la UMSA, Ing. Roberto Carranza, viajó a Trieste, Italia, para participar en dos seminarios: Uno de Análisis Funcional y otro sobre Teoria del Control.

Esa participación ha sido posible mediante la invitación que cursó para tal fin el Centro Internacional de Física Teorica.

Ing. Carranza tiene el propósito de dictar a su retorno un Seminario Abierto para universitarios y personas interesadas sobre esas dos especialidades.

Nueva directiva

Mediante oficio dirigido a PRESENCIA, el Presidente del Comité Pro-intereses de Vallegrande, ha hecho conocer la nómina de la directiva que fue posesionada el 28 de agosto pasado, en la plaza principal de Vallegrande, con ocasión de la entrega de las obras de enlosetado.

La directiva de esta entidad cívica está conformada de la siguiente manera:

Presidente Dr. Walter Muñoz; 1° Vice-presidente Prof. Elena C. de Dorado; 2° Vice-presidente, Sr. Anibal Rojas; Secretario General, Prof. Carlos Chávez; Tesorera, Prof. Dina Sosa; Secretaria de Actas, Prof. Nicolás Revollo; Secretario de Vinculación, Ing. Lidio Arenas; Secretaria de Prensa y Propaganda, Sr. Osvaldo Verzara; Vocales: Dr. Santos Ugatteche, Prof. Raymundo Hurtado y Sr. Pedro Salazar.

Banzer asistirá a inauguración de Congreso Nacional de ASBORA

El Presidente Banzer asistirá a la inauguración del 3° Congreso de Radiodifusión Privada que tendrá lugar en Cochabamba, a partir del 25 del presente mes.

La comunicación en ese sentido ha sido remitida a ASBORA, por el Jefe de la Casa Militar.

EMISORAS ILEGALES

De acuerdo a una información proporcionada ayer, uno de los temas principales que considerará el Congreso será el referente a las emisoras que ilegalmente funcionan en el país. Al respecto, según la información, la Dirección de Telecomunicaciones ha enviado un documento mediante el cual se ha constatado que 31 estaciones de radio están calificadas como clandestinas.

SEA CHOFER PROFESIONAL
APRENDA MECANICA Y CONDUCCION
CURSO INTENSIVO DE 3 MESES
Comienza el 16 de NOVIEMBRE
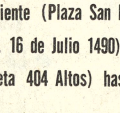
Indianápolis
AV. MCAL. SANTA CRUZ ESQ. YANACOCHA
TELF. 357-53

resfrios... gripes viene bien
ANTIGRIPAL COMPUESTO
cada tableta 60 Ctvs. en todo el país.

TODOS SANOS CON Opotónico VITAMINADO

C-Vimin Inti
Cada sobre contiene 1g. de Vitamina C.

COMITE PRO-COCHABAMBA

Cochabamba, 30 de septiembre de 1974

Al señor doctor don
HUASCAR CAJIAS K.
Director del diario "Presencia"
Presente.

Distinguido señor:

Tengo el honor de dirigirme a usted, para comunicarle que en el acto electoral que recientemente ha efectuado la Asamblea General, el Directorio del Comité Pro-Cochabamba, ha quedado constituido en la siguiente forma:

Presidente	Dr. José Antonio Olguin Estrada
Primer Vice Presidente	Sr. José Lara
Segunda Vice Presidenta	Srta. Laura Arze Góngora
Secretario General	Sr. Willy Quintanilla Flores
Secretario de Actas	Sr. Emilio Soto
Tesorero	Sr. Luis Sanabria
Secretario de Cultura y Educación	Sr. Héctor Soria
Secretario de Prensa y Propaganda	Sr. Ernesto Zurita
Vocal	Ing. Sr. Julio Jáuregui
Vocal	Dr. Hernán Maldonado
Vocal	Dr. Leoncio Goytia
Vocal	Sr. Max Funes
Vocal	Sr. Francisco Romero
Vocal	Sr. José Vargas Suárez

En la misma oportunidad, en forma solemne, todos los componentes del nuevo Directorio, prestaron juramento de cumplir fielmente las normas contenidas en los "Estatutos" aprobados por el Supremo Gobierno en el auto de 7 de diciembre de 1931, para laborar con nobleza, desinteresadamente por la grandeza de la Patria y el progreso efectivo de Cochabamba.

Con los renovados sentimientos de mi mayor consideración, saludo a usted atentamente.

José Antonio Olguin Estrada
PRESIDENTE

Willy Quintanilla Flores
SECRETARIO GENERAL

Salve su HIGADO con AMANCAY HEPATICO
Descongestiona el hígado. Resuelve los cólicos biliares y limpia las manchas de la cara.
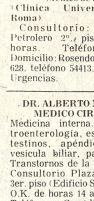
Venta en farmacias

Guia Profesional

Médicos

Dr. ALFREDO RAMIREZ CHIRIBOGA UROLOGO
Estudios Universidad de Chile. Especialista en Cirugía y Enfermedades Riñones, Vejiga, Próstata, Genitales, infertilidad, veneras.
Av. Camacho 1377. Teléfono 57219-64817. Consultas 10-12 ; 47 - 19.

Dr. JOSE RUIZ DR. RENE TREWHELLA CIRUJANOS DENTISTAS
- Implantes dentarios. Técnica francesa. Indolora y Estética. Consultorio Calle Oruro 027. Teléfono 54590. Atención sábados de 9 a 13. Favor Reservar hora.

Dr. ENRIQUE ZUBIETA A. ESPECIALIZADO EN L.M.S.S. Y UNAM DE MEXICO.
Atención de padecimientos arteriales, linfáticos, várices y complicaciones.
CONSULTORIO: Otero de la Vega 307, esquina Cañada Strongest Teléfono 43638.
Horas de consulta 17 - 19
Domicilio 22349

Dr. EDUARDO BALANZA ALVAREZ
MEDICO CARDIOLOGO
Especializado en el Instituto de Cardiología de la Universidad de Mexico. Miembro del American College of Cardiology y SIBIC Internacional.
Cardiopatías coronarias. Hipertensión Arterial. Cardiología infantil. Arritmias. Arterioesclerosis. Electrocardiografía.
Consultas 17 a 20 Avenida Camacho 1377 2° piso Teléfono 64058.

Dr. RIGOBERTO MENA M.
Odontólogo especialista. Catedrático Cirugía Bucal UMSA. Cirugía - Prótesis - Rayos X, complicaciones de la extracción dentaria. Cirugía de los terceros molares. Fracturas y traumatismos de los maxilares. Tumores y mal formaciones maxilares.
Consultorio: Av. Camacho esquina Loayza Edificio Saenz 6° piso oficina N° 5, casilla 2207. Teléfonos: Consultorio 27636, Domicilio 42206.

- Dr. RUBEN CASTELLANOS ROJAS.
Médico de Niños
Clínica Universitaria de Roma
Consultorio: Edificio Petrolero 2°, piso. De 14-16 horas. Teléfono 54461. Domicilio: Rosendo Gutiérrez 628, teléfono 54413. Atención de Urgencias.

Dr. ALBERTO MARIACA MEDICO CIRUJANO
Medicina interna. Esp. Gastroenterologia, estómago, intestinos, apendice, higado, vesicula biliar, páncreas, etc. Transtornos de la nutrición. Consultorio Plaza Venezuela 3er. piso (Edificio Sobima) Altos O.K. de horas 14 a 17.
Teléfonos: Consultorio 20837 Domicilio 23832.

Dr. GUILLERMO SUAREZ TEJADA
CIRUJANO UROLOGO
Atiende enfermedades de los riñones, prostata, vejiga, genitales masculinos, venéreas, etc. Consultorio: Mercado 996 esq. Yanacocha Edif. Almaraz 4° piso Atención horas 18 a 20 p.m.

Dr. ALBERTO GUMIEL
Especialización en ESTADOS UNIDOS Enfermedades Vias urinarias, enfermedades del trabajo, medicina legal, trastornos sexuales. Consultorio Comercio 994 2° piso teléfono 40263 Horario 17.30 - 20 Hrs., Atiende horas especiales.

Dra. RUTH MALDONADO BALLON
Cirugía Tumores mamarios. Hemorragias. Esterilidad. Flujos vaginales anormales. Prenatal, Partos, Planificación familiar. CONSULTORIO: Mariscal Santa Cruz 1322 Tel. 50040. Tardes: 13.30 - 17.00. Domicilio: Tel. 54564.

Dr. ANIBAL RIVERO DELFIN
MEDICO DE NIÑOS
Especializado en Londres Santiago de Chile - U.S.A.
Consultorio: Av. 16 de Julio 1456, Edif. Sobima 3er. piso. Teléfono 55742.
Domicilio Urbanización San Miguel J-26-Teléfono 83629. Casilla 3601.

TRAUMATOLOGO PEDISTA

ESPECIALIZACION EUROPA

DR. CARLOS MUÑ

Atiende niños y Fracturas - Rayos X - Emergencias de accidentes de nacimiento, heridas, cicatrices.

CONSULTORIO

Ayacucho 208 quinto piso a 19 horas.
Sabados de 9 a 13
32265 domicilio 43057

DR. ANTONIO ME CALERA CIRUJANO CANCE

ESPECIALIZADO FRANCIA
TUMORES.- B... precoz ; Mama ; Tiroi... Tubo Digestivo, G... Hematosaremos GRAFIA
Consultorio - E... Scala 7° piso, teléfono... Horario 17.30 - 20

Abogados

CARLOS CASTAÑ BARRIENTOS ABOGADO
Asuntos: tributa... administrativos, con... tulos, consultas, ... general, asesoramient...
Edificio Asbún (Yanacocha esq. M... 1er. piso, oficina 103, ... 43670, teléfono domici... casilla correo 4154.

Notarías

GUALBERTO ROBL
NOTARIO DE FE P... Asuntos del ramo, ... protocolizaciones, tes... protestos po... legalizaciones, apert... bros, etc. SERIEDA... TUALIDAD EFIC...
Dirección Mercado Frente a Casa Grace ... Dom. 26072.

La Paz, Bolivia, lunes 14 de octubre de 1974.

PRESENCIA

Director: Huáscar Cajías K.
Sub-Director: Renán Estenssoro A.
Gerente: Armando Mariaca V.

Precios del estaño y sus efectos en la economía

Tenemos empeñados varios años en el propósito de vigorizar nuestra economía y, al mismo tiempo, diversificarla para acelerar nuestro desarrollo y, por consiguiente, mejorar nuestras condiciones de vida que acusan índices muy bajos. Las cotizaciones favorables para nuestros principales productos tradicionales de exportación nos permitían avizorar un futuro promisor con las suficientes disponibilidades para financiar nuestro progreso y, al mismo tiempo, adquirir el suficiente potencial técnico y científico destinado a ensanchar cada vez más nuestra capacidad productiva no sólo de materias primas, sino también de productos elaborados y semielaborados.

Además de los altos precios de los minerales y de nuestros recursos energéticos contábamos para estos logros con la participación en nuestro comercio internacional de productos agrícolas que hasta hace diez años no representaban valores apreciables en nuestra economía. Todo hacía presumir que habíamos impresado a un período de auge que nos daría la gran posibilidad de solucionar gran parte de nuestros problemas, de iniciar empresas de gran aliento y de fortalecer nuestras reservas en divisas y aún emplear parte de éstas en obras de rentabilidad a corto plazo.

Sólo los problemas de la inflación y el elevado costo de vida que, por otra parte, afectan a todo el mundo, eran algo así como las sombras que perturbaban nuestra economía. En realidad, hasta la fecha, el gobierno no ha buscado medios satisfactorios para superar estos dos problemas que afectan al país, especialmente a los sectores de escasos recursos.

El panorama de bonanza está cambiando rápida y negativamente, puede llegar a términos muy difíciles para nosotros a causa de la súbita baja de las cotizaciones de casi todos los minerales que exportamos. El estaño, por ejemplo, que había llegado hace poco a 4.45 dólares la libra fina, se cotiza actualmente a un promedio de 3.25 dólares y todo hace presumir que tal tendencia seguirá acentuándose. Por supuesto que esta depresión del precio influirá en la disminución de los ingresos que por su venta se habían calculado para la actual gestión fiscal en aproximadamente 360 millones de dólares. Asimismo, el cobre no logra repuntar y aúnque no es un rubro de excepcional importancia en nuestra economía existen proyectos, especialmente de COMIBOL, que pueden quedar frustrados. Por otra parte, los costos de producción se han elevado en una proporción que agrava el descenso las cotizaciones nos llevarían a una crisis de graves repercusiones. No podemos pasar por alto que el estaño aún forma la columna vertebral de nuestra economía y que una disminución de su precio, por más pequeña que sea, influye en la situación general del país.

Es imprescindible que el gobierno adopte medidas que tiendan a estabilizar nuestra economía o por lo menos a neutralizar, en parte, este impacto negativo que puede frenar nuestro desarrollo. La rapidez y la magnitud de los cambios de precios del cobre, los artículos de primera necesidad y alimenticios nos obligan a realizar un esfuerzo sostenido para aumentar nuestra producción en estos rubros y así poder absorber el golpe del descenso de las cotizaciones estabilizados. A un nivel menor de precios de esta materia prima debe contestarse con un constante refuerzo para aumentar nuestras exportaciones en otras líneas de producción. Paralelo a este esfuerzo será preciso estudiar la forma de explotar nuestro estaño a costos más bajos y de acuerdo a sistemas más modernos. Sólo así contribuiremos a crear un nuevo período para nuestra economía, que después de un breve período de bonanza ya no ofrece, al menos en los minerales, los mismos indicadores que nos hicieron abrigar esperanzas quizá un tanto desmesuradas sobre nuestro futuro.

Obispo metodista ofrece mediar en problema docente y escolar

El Obispo metodista Mortimer Arias, en nota dirigida a este matutino, se ha ofrecido para mediar en el conflicto derivado de la huelga de un sector de maestros y de la clausura del año escolar dispuesta por el gobierno. Su ofrecimiento constituye una respuesta positiva al pedido que han hecho en ese sentido algunos padres de familia que solicitaron la colaboración de la Iglesia Católica y de las Evangélicas. La carta del Obispo Mortimer Arias dice:

Mortimer Arias
Obispo
La Paz, octubre 13 de 1974

Sr. Director de "Presencia":

En la edición del día de hoy de su periódico de su digna dirección, he leído una carta abierta firmada por "padres de familia" y dirigida a su conocida Eminencia el Cardenal Maurer, a los pastores de iglesias evangélicas y al que este suscribe como obispo de la Iglesia Evangélica Metodista en Bolivia.

Por mi parte estoy dispuesto a colaborar en lo que me sea posible, si se considera de alguna utilidad nuestra modesta participación, frente a un problema de tanta magnitud que afecta a toda la familia boliviana. La Iglesia tiene una misión reconciliadora irrenunciable.

Frente al propósito declarado del presente gobierno de constitucionalizar el país y preparar el clima de orden y trabajo que se considera indispensable para su desarrollo, es igualmente indispensable mantener una actitud de diálogo y de busqueda común para la solución de los problemas nacionales. La libertad de los maestros detenidos y de los que mediaron en el reciente conflicto, la normalización de sus haberes y la apertura a considerar las implicaciones y las soluciones consiguientes al cierre del año escolar, serían medidas que contribuirían sustancialmente a un cambio de esta penosa situación. Para lograr este fin todos debemos hacer nuestra parte.

Agradeciendo a Ud. la publicación de las presentes líneas, le saluda muy atte.

Mortimer Arias
Obispo

Ofrecimientos de becas de estudios

La Organización de Estados Americanos ha puesto a disposición de profesionales bolivianos becas para estudios de especialización y profesorado en ciencias, en el Instituto de Matemáticas de la Universidad Estadual de Campinas, Sao Paulo, Brasil.

Estos cursos se iniciarán el 20 de febrero de 1975 y concluirán 18 meses después; otorgarán el Título de Master en la enseñanza de Ciencias.

Entre las asignaturas que se desarrollarán los cursos están Análisis, adaptación y elaboración de currícula, evaluación, adaptación y producción de material didáctico y de laboratorio para la enseñanza de las ciencias y otras más.

Los cursos exigirán dedicación total de los beneficiarios debido a la intensidad y a la alta especialización que otorgarán.

Los postulantes deberán poseer con título universitario (licenciatura) en Biología, Física, Matemáticas o Química; estar vinculados a la docencia superior o ser funcionarios técnicos del Ministerio de Educación o docentes de cursos de formación de maestros o profesores.

Los postulantes deberán presentar su documentación en triple ejemplar a la Dirección de Becas Internacionales del Ministerio de Educación, con el suficiente tiempo de anticipación para que sea enviada a la sede de la OEA.

HOMENAJE A DOS HEROES NACIONALES.- Un acto de homenaje a los héroes nacionales Bernardino Bilbao Rioja y Manuel Marzana Oroza se realizó ayer en el patio del Colegio Militar de las FF.AA. Arriba el Gral. Banzer coloca la medalla "Al Mérito Naval" en el grado de Gran Cruz, al Gral. Bernardino Bilbao Rioja. Abajo el Gral. Manuel Marzana Oroza recibe del Primer Mandatario una condecoración otorgada por la Fuerza Naval Boliviana.

Repatriados de Chile viajan a Santa Cruz como colonizadores

Las veintiseis familias bolivianas repatriadas de Chile, viajarán hasta media semana a Santa Cruz para ser llevadas luego a San Julián donde quedarán asentadas en las tierras que les serán cedidas por el Estado. Esas veintiseis familias, que totalizan a 120 personas, llegaron de Arica el último sábado para quedarse definitivamente en Bolivia.

Una mayoría de esas familias formaban parte de los grupos que fueran expulsados de Chile hace aproximadamente un año, habiendo regresado a Chile donde tenían intereses de trabajo, compromisos de familia y bienes que no habían podido sacar o liquidar por su precipitado abandono del territorio chileno. Las autoridades bolivianas les habían ofrecido, en aquella oportunidad, dotarles de tierras y organizar en base de ellas, núcleos colonizadores. Varios grupos quedaron definitivamente en Bolivia y otros retornaron a Chile donde interesaron a otras familias sobre la conveniencia de regresar a Bolivia.

Una mayoría de familias que viven en el norte de Chile, no tienen su situación totalmente legalizada en ese país por trabarse de renganchados en labores agrícolas o minerales del norte de Chile.

Estas familias seguirán un cursillo en la localidad de Montero, sobre técnica agrícola y entrenamiento de colonización, para luego asentarse en las tierras que les serán otorgadas en San Julián por el Instituto Nacional de Colonización, que ha destinado para cada una de ellas una superficie promedio de 30 hectáreas.

Antes de emprender viaje a Santa Cruz, los miembros de las veintiseis familias serán vacunados contra la fiebre amarilla y recibirán la documentación que legalice su situación y permanencia definitiva en el territorio boliviano.

Se convocó a estudiantado de la UMSA a elegir dirigentes de FUL

El Comité Interfacultativo de la UMSA emitió la convocatoria para elección de dirigentes de la Federación Universitaria Local (FUL) cuya realización se ha fijado para el 29 del presente mes.

El documento de convocatoria hace varias consideraciones respecto a esas elecciones entre el universitario de San Andres, entre las que se cita que el proceso universitario requiere para su consolidación y eficaz orientación la democratización en todos los niveles de dirección estudiantil.

Se hace referencia a que esa necesidad se relaciona "con la finalidad de lograr una Universidad crítica y al servicio de las mayorías explotadas", como parte de los legítimos derechos de los estudiantes.

La dirección del Comité Interfacultativo expresa que la convocatoria a elecciones para la FUL se basa en el reconocimiento y la confianza que le dispensó la mayoría del universitariado y con el convencimiento de que cumple con las exigencias que plantea el momento histórico al país y a los universitarios.

Se aclara que desde ahora el Comité Interfacultativo se convierte paralelamente en Comité Electoral y que sus funciones cesarán inmediatamente que sean posesionados los dirigentes de la FUL que resultaren elegidos.

En las disposiciones adoptadas en la convocatoria se menciona que las formulas que terecien en las elecciones deben contar nueve miembros, tres de los cuales serán ejecutivos titulares, un delegado a la CUB, otro anté el Consejo Universitario y uno de vinculación laboral. Los restantes ocuparán las secretarias de Hacienda, Prensa y Relaciones y Cultura y Deportes.

La inscripción de fórmulas se podrá efectuar hasta el 24 de octubre en el Centro de Estudiantes de la Facultad de Arquitectura y Artes, en el edificio central de la UMSA.

Las formulas deben inscribirse con nombre o sigla especificos, que no podrán ser cambiados, así como una formula inscrita no podrá ser retirada y su registro exigé la presencia de sus componentes.

Decreto de convocatoria a elecciones generales, fijando fecha para los comicios anunciados para el próximo año, ordenará la organización de una amnistia general e irrestricta en favor de todos los periodistas y ciudadanos en general que fueron exiñados y permanecen en las cárceles por razones politicas.

El Congreso de periodistas considera que en un periodo de transición como el que atraviesa el país, es necesario lograr el reencuentro de los bolivianos.

Por otra parte, estando próxima la Navidad, máxima fiesta de la paz entre los hombres, los periodistas plantean ante el Gobierno el retorno de todos aquellos que tuvieron que dejar sus familias y hogares por cuestiones politicas.

En la misma Resolución del V Congreso de Trabajadores de la Prensa, los periodistas piden al Gobierno la promulgación del

Periodistas piden amnistía para sus colegas y demás ciudadanos

El V Congreso Nacional de Trabajadores de la Prensa, celebrado recientemente en la ciudad de Oruro, planteo al Gobierno la aprobación de una amnistia general e irrestricta en favor de todos los periodistas y ciudadanos en general que fueron exiñados y permanecen en las cárceles por razones politicas.

El Congreso de periodistas considera que en un periodo de transición como el que atraviesa el país, es necesario lograr el reencuentro de los bolivianos.

Por otra parte, estando próxima la Navidad, máxima fiesta de la paz entre los hombres, los periodistas plantean ante el Gobierno el retorno de todos aquellos que tuvieron que dejar sus familias y hogares por cuestiones politicas.

En la misma Resolución del V Congreso de Trabajadores de la Prensa, los periodistas piden al Gobierno la promulgación del

V Congreso Nacional

Avance de la fundición de antimonio se cumple en los plazos establecidos

Una visita efectuada el sábado a las instalaciones del complejo metalúrgico de Vinto permitió comprobar que los trabajos de construcción e instalación de la Fundición de Antimonio se desarrollan con normalidad y dentro de los plazos establecidos por ENAF.

En la estructura denominada Gabinete de Colón ya han sido instaladas las maquinarias y se está preparando la colocación de equipos para la carga de antimonio. Se observó asimismo, que la instalación de dos hornos eléctricos está en plena ejecución.

En el edificio de filtros de humo se continúa trabajando con el vaciado de hormigón. La chimenea, que tendrá 80 metros de altura desde el nivel cero a partir de una excavación, está bastante avanzada en su construcción; tendrá comunicación con el edificio de filtros de humo.

También se encuentran en la etapa de vaciado de hormigón las obras civiles de la estructura donde estará la parte central de la fundición de antimonio y otra en que será instalada la subestación de energía eléctrica.

La Fundición de Antimonio, a su conclusión, significará una inversión total de 9.000.000 de dólares, incluyendo un millón como capital de trabajo; tendrá una capacidad de producción de 5.000 toneladas año de antimonio metálico y 1.000 toneladas año de trioxidos. Será entregada a comenzará su etapa de producción en agosto de 1975, vale decir dentro de diez meses y medio.

De acuerdo a explicaciones de ENAF, "las condiciones de la minería del Antimonio en nuestro país, han hecho imperativa la instalación de esta primera planta y, con este fin, el 31 de agosto de 1969, se firmó un Protocolo estableciendo las bases generales para que la Empresa de Comercio Exterior SKODAEXPORT de Checoslovaquia faccione un estudio de factibilidad para la Fundición de Antimonio, que fue terminado en noviembre de 1970. Previa la entrada en vigencia del contrato para la construcción de las maquinarias y equipos, el Gobierno de Bolivia tuvo que dar su aprobación a las pruebas metalúrgicas que se realizaron con minerales bolivianos en Checoslovaquia. La puesta en vigencia del contrato se efectuó el 10 de abril de 1972".

El financiamiento de 4.200.000 dólares procede de Skodaexport y se cuenta con un crédito interno financiado de otros 4.200.000 dólares, que dando por financiar un crédito interno de 600.000dólares.

Bilbao Rioja y Marzana fueron distinguidos por Fuerza Naval

Los Generales (r) Bernardino Bilbao Rioja y Manuel Marzana Oroza fueron condecorados por la Fuerza Naval Boliviana con la medalla al Mérito Naval en el grado de Gran Cruz, y el Tte. de Frag. Adalid Mallea Morales en el grado de Caballero. A los premios por ser héroes nacionales de la Guerra del Chaco y al segundo por la labor que viene cumpliendo al frente del Distrito Naval del Abuna. En el mismo acto, se rindió homenaje al nacimiento del héroe de la Guerra del Pacífico, Eduardo Avaroa, se conmemoró el primer aniversario de la Escuela Naval Militar y se descubrió el busto del Almirante Miguel Grau, calificado como el héroe de los mares del Sur.

SOLEMNE CEREMONIA

A las 10 de la mañana de ayer, en el patio de honor del Colegio Militar de las Fuerzas Armadas de la Nación, se realizó el acto preparado por el Comando de la Escuela Naval Militar, contó con la presencia del Presidente de la República, Gral. Hugo Banzer Suárez, el Embajador del Perú en Bolivia, Dr. Felipe Bustamante de Negri, el Comandante del Colegio Militar, Gral. Hugo Ventemillas Boehm, el representante del Comando de Ejercito, Gral. Guillermo Gonzales Gallegullos, jefes y oficiales de la Fuerza Naval Boliviana, los agregados navales y militares acreditados en el país, integrantes de la Guardia Nacional encabezados por su Comandante Cnl. Pablo Caballero, representaciones de la Federación de Excombatientes, Asociación de Excombatientes, Fortin Roquerón y Defensores de Alihuatá. No estuvo presente ningún Ministro de Estado.

En el acto se ejecutaron los Himnos Nacionales, del Colegio Militar y de la Fuerza Naval Boliviana. Los batallones de cadetes del Colegio Militar y de la Escuela Naval Militar, se ubicaron en el centro del patio de honor de este instituto militar.

ANIVERSARIO

El Cap. de Corb. Tomás Orosco Saracho, Director de la Escuela Naval Militar, resaltó el primer aniversario del instituto a su cargo y rindió homenaje al nacimiento del héroe del Topater Eduardo Avaroa (13 de octubre de 1838), señalando que la historia recordará su heroico nombre a través de los siglos y que la Fuerza Naval mantendrá por siempre su memoria, junto a los manes de la Patria". Luego se refirió a las actividades que, desde su creación, cumple la Escuela Naval Militar.

VICE-ALMIRANTE PINTO TELLERIA

El discurso central de este homenaje estuvo a cargo del Vice-Almirante Xavier Pinto Telleria, Comandante de la Fuerza Naval Boliviana. Exaltó la figura de Eduardo Avaroa, quien al frente de un puñado de soldados, gendarmes y ciudadanos, "abrio la trinchera más avanzada" sobre el Pacífico en la Escuela Naval manifestó que esa escuela "es el crisol donde se forjan las voluntades con perseverancia, disciplina y austeridad acordes con las exigencias de la vocación y conciencia marinera". Afirmó que el país ingresó a su desarrollo" y que para ello es necesario proyectar una acción de conjunto en la que intervengan las FF.AA. y todo el país".

HOMENAJE A DOS HEROES

A continuación, rindió homenaje a los Generales Bilbao Rioja y Marzana Oroza, "a quienes la divina providencia, dijo, ha querido conservarlos para ejemplo y admiración de los futuros oficiales de las FF.AA." Sintetizó la actuación de cada uno de ellos durante la campaña del Chaco en estos términos: "Por estos extraordinarios méritos en servicio de la Patria, la Fuerza Naval Boliviana les ha pedido respetuosamente llegar a este instituto, para ceñir en sus pechos con las más alta condecoración del "Mérito Naval", porque estamos seguros, salvando el tiempo y la distancia, que hubieran defendido nuestro litoral marítimo, con el mismo valor, la misma fe y la misma entereza".

También el Comandante de la Fuerza Naval rindió homenaje al Tte. de Frag. Adalid Mallea Morales, en atención a la labor que viene realizando en la alejada frontera del Abuná. "No sólo añadió para cumplir la sacrificada misión que se le ha impuso sino ante todo para mantener nuestra soberanía en ese alejado jirón patrio. Este ejemplo debe ser imitado agregó no sólo por las nuevas promociones de oficiales, sino por todo el personal de la Fuerza Naval".

CONDECORACION

Concluido su discurso, el Vice Almirante Pinto Telleria, invitó al Gral. Banzer Suárez a hacer entrega de la medalla al "Al Mérito Naval" en el Grado de Gran Cruz al Gral. Bernardino Bilbao Rioja y al Gral. Marzana Oroza. Ambos heroes no pudieron ocultar la emoción que les embargaba en esos instantes. Finalmente el Primer Mandatario fue invitado a entregar la condecoración al Tte. de Frag. Adalid Mallea Morales.

BUSTO DEL ALMTE. GRAU

El acto finalizó con el descubrimiento del busto del Almirante Miguel Grau, a cargo del Presidente de la República. El Cap. de Corb. Tomás Orosco Saracho y el Cap. Frag. Alfredo Arnaiz, Agregado Naval del Perú en Bolivia, pusieron de relieve, en sus discursos, la figura histórica del Almirante Miguel Grau. A los acordes de los Himnos de Bolivia y el Perú, se realizó el descubrimiento de este busto, ubicado en el patio de honor del Colegio Militar de Irpavi.

Finalmente, la columna de honor de los batallones de cadetes del Colegio Militar y de la Escuela Naval Militar dio por finalizado el acto.

Banzer observará hoy prueba de avión militar argentino

El Presidente Hugo Banzer Suarez observará hoy las exhibiciones de vuelo, tiro y bombardeo que ofrecerá el avión argentino Pucará AX-02, en el campo de Viru-Viru, Santa Cruz.

Junto al mandatario se encontrarán los miembros del Comando Conjunto de las Fuerzas Armadas, altos jefes militares y los mandos de la Fuerza Aérea Boliviana.

El Presidente Banzer asistió ayer a la ceremonia realizada en el Colegio Militar de Irpavi, con motivo de ser conmemorado el primer aniversario de la Escuela Naval Militar, oportunidad en la cual el Comandante de la Fuerza Naval Boliviana, Vicealmirante Xavier Pinto Telleria, impuso la condecoración "Al Mérito Naval" a los heroes nacionales generales Bernardino Bilbao Rioja y Manuel Marzana.

Ambos generales cumplieron destacada y heroica actuación en la Guerra del Chaco. El Gral. Manuel Marzana tuvo bajo su mando la defensa del Fortín Roquerón y el Gral. Bernardino Bilbao Rioja organizó y dirigió la defensa y contraofensiva de Alihuatá y Kilometro Siete.

Terminada la ceremonia de condecoración, el Presidente Banzer partió a las 13 horas con dirección a Santa Cruz, para observar hoy las demostraciones del avión argentino El Pucará AX-02 es un avión de guerra producido en serie por la Fabrica Militar de Aviones de Córdoba. Es una maquina de ataque polivalente. Con una velocidad máxima de 750 kilometros por hora, de sienbodeo esta misión principal es de reconocimiento ofensivo y de apoyo de fuego en el campo de batalla.

Ante las autoridades militares bolivianas, el Pucará AX-02 hará demostraciones de vuelo, efectuará una exhibición de tiro de bombardeo en el campo de Viru - Viru.

INMETAL protesta por liberación del 50 % en importación de micr

La autorización del Gobierno en la importación de microbuses para el sector urbano, con la rebaja del 50%, ha causado la protesta del Sindicato de Trabajadores de la firma INMETAL.

En su comunicado, los citados trabajadores dicen que "esas importaciones con liberación que legalmente deberían ingresar al fisco, causan en la clase trabajadora y particularmente en el sector fabril una honda frustración cuando lejos de cooperar al desarrollo equilibrado y armónico del país se da una serie de concesiones graciosas a determinados sectores del país, como son los choferes".

Dicen que con esta clase de medidas se frustra la esperanza de liberación del pueblo boliviano y, más grave aún añade se perjudica a la industria nacional como el caso de fabrica de Carrocerías METAL.

Piden al Presidente de la República que, a través de los organismos correspondientes ordene la prohibición de la citada medida, que solamente beneficia a una minoría perjudica a las espiraciones de una gran mayoría, como son los trabajadores fabriles.

Finalmente piden de mismo modo se de protección real a toda la producción nacional y que paulatinamente se deje de importar artículos que se producen en el país. Finalmente dicen "que se nacionalice el consumo", como homenaje al sufrido pueblo trabajador.

Ministerio del Interior denunció dos atentados

Dos atentados dinamiteros, mediante la utilización de automoviles, fueron denunciados anoche por autoridades del Ministerio del Interior.

A medio dia de ayer fue recogido un automóvil Volkswagen frente a la puerta del Colegio Militar. Se informo que el procedimiento se hizo en vista de que el vehiculo estuvo estacionado en ese lugar durante dos dias. En su interior fueron encontradas dos cargas de dinamita.

El otro caso, según los informantes del Ministerio, se produjo en la calle Alihuatá, San Pedro, cuando a las 17.00 horas, tres personas que se desplazaban en otro automóvil Volkswagen, color blanco, lanzaron una carga de dinamita contra un jeep del Regimiento Bolivar.

El hecho ocasionó daños materiales pero sin desgracias personales.

ROPA INTERIOR
B.V.D.
PIJAMAS

PERRO EXTRAVIADO
GRATIFICACION
$b. 1.000
A quien encuentre perrito "Cooker Spaniel" color blanco y negro. Raza pequeña con orejas largas y negras, sin cola. Responde al nombre de "Corky" extraviado el dia 11-Octubre en la Avenida Ecuador entre las calles Fernando Guachalla y Rosendo Gutiérrez.
Referencias Telfs.: 23933 - 52628.

SE NECESITA EN ALQUILER
RESIDENCIA
En Obrajes, Calacoto o La Florida.
Con teléfono, 3 dormitorios, ambientes amplios, jardín, garage para 2 autos - Categoría, con o sin muebles.
Llamar teléfono 50817 de Lunes a Viernes de 9 a 12 y de 14 a 18.
Interesado directo.

AL ALCANCE DE SU BOLSILLO... LEOTOD
LA ULTIMA NOVEDAD!! E
máquinas de tejer
Corona
ES UNICA!!

*LINDAS CHOMPAS DE MODA... PRENDAS PARA TODA LA FAMILIA EN LOS PUNTOS MAS VARIADOS Y MODERNOS...TODO AUTOMATICAMENTE.
GUSTOSAMENTE LE HAREMOS UNA DEMOSTRACION
HANSA LTDA. La firma boliviana de su confianza con más de 65 años al servicio del pa
Departamento Mercaderias Tel. 50878 Yanacocha Esq. Mercado
Sucursales: COCHABAMBA-ORURO-POTOSI-SANTA CRUZ-SUCRE-CAMIRI-TARIJA-TUPIZA-VILLAZO
MARCAS DE PRESTIGIO MUNDIAL
CALIDAD SERVICIO Y REPUESTOS
marcada

AVISOS ECONOMICOS

Propiedades Terrenos

CARVAJAL Yanacocha 448.- Vende Lote calle Luis Lara 1.005 Mts. divisible cuatro lotes, cada lote 170.000. Otros lotes distintas zonas. Pida datos. (12-13).

A PRIMERA OFERTA, véndese terreno en Urbanización LA CHIMBA Cochabamba, teléfono 23979. (R)

COMPRO TERRENO, en Irpavi, preferentemente primeras calles zona del cerro. Ref. teléfono 82848.

TERRENOS Dos, alto Obrajes uno Cota Cota Referencias teléfono 23720 (13)

VENDO O PERMUTO Con lote Cochabamba, casa en La Paz. Comercio 1057 (13-14)

Teléfonos

SE VENDE Teléfono Referencias teléfono 52590 (14-15/52519)

Empleados

SEÑORA HONORABLE Desea trabajar con familia extranjera reducida. Referencias Pasos Kanqui final Avenida Costañera N° 1354 (Sr. Zorrilla) (R)

COCINERA PRECISO Para Irpavi cama adentro, teléfonos 82848 - 52178 (L).

JOVEN, estudiante de conabilidad desea trabajar como auxiliar en el ramo, llamar al teléfono 24267. (R)

NIGERA CON CERTIFICADOS necesito, teléfono 83009. (12-14/52450).

Departamentos Habitaciones

GALERIA LUZ.- Tel. 29734 Mixto departamento estrenar tres dormitorios, dependencias. Alto Obrajes.

GALERIA LUZ Tel. 29734.- Alquila: Dos habitaciones, baño, Sopocachi

GALERIA LUZ Tel. 29734.- Alquila departamento amplio, tres dormitorios, dependencias, jardín, garaje. Obrajes.

GALERIA LUZ. Tel. 29734.- Alquila departamento amoblado un dormitorio, dependencias. Sopocachi.

GALERIA LUZ Tel. 29734.- Alquila confortable departamento semiamoblado dos dormitorios, estudio, dependencias, Sopocachi.

CARVAJAL Yanacocha 448. Tel. 54862.- Departamento Villa San Antonio Av. 31 de octubre dos dormitorios dependencias anticrético, $b. 20.000 Departamento Max Paredes anticrético 40.000. (12-13).

CARVAJAL Yanacocha 448.- Departamento Obrajes Calle 17 tres dormitorios dependencias para servidumbre, anticrético. (12-13).

DOY PIEZA Con baño en alquiler o anticrético. Vendo teléfono en Sopocachi Referencias teléfono No. 22021

CARVAJAL Yanacocha 448.- Departamento Villa Fátima calle Guanay alquiler 1.200 entrega vacía. (12-13).

NECESITO Pequeño departamento preferible en San Miguel Teléfono 27756 (R)

DEPARTAMENTO Horizontal duplex 4 dormitorios edificio Ingavi Referencias teléfono 23720 (13)

CASA TERRENOS DEPARTAMENTOS Necesitamos para compra anticretico y alquiler Referencias teléfono 23720 (13)

L. LAVE Perez Velasco 775 contrato mixto departamento $b. 50.000 (13-14)

DEPARTAMENTO GRANDE Ofrezco $b. 2.400.oo Ref. Teléfono 21584 o calle Castro N° 1581 Buscar Sr. Escóbar. Preferible en horas de la noche (R).

DEPOSITO Necesitamos en anticrético y lugar céntrico. Referencias teléfono 40460 - 41125 Sra. Elba (R).

NECESITO Depar tamento pequeño. Pago hasta $b. 800.oo. Ref. Teléfono 63896. (R).

OFREZCO $bs. 4.000 por casita o departamento independiente con 3 dormitorios en alquiler. Referencias 40159 (28-10/R)

TRANFIERO OFICINA en Plaza Murillo. Vendo cocina a gas con garrafa, mesa de marfilina y radio - tocadiscos, Ref. telefonos 29393 ó 40104 (R)

LUBRAVE Perez Velasco 775 Necesitamos una habitación anticretico para estudiante (13-14)

LUBRAVE Perez Velasco 775 Anticrético una habitación amplia $b 20.000 final 20 de Octubre (13-14)

COMERCIAL ALAS Galería Luz. Tel. 29734. Alquila departamento amueblado un dormitorio, dependencias. Sopocachi. (11-13).

COMERCIAL ALAS Galería Luz. Tel. 29734. Alquila confortable departamento dos dormitorios, escritorio, dependencias Sopocachi. (11-13).

ANTICRETICO NECESITO Departamento Céntrico de 2 dormitorios para 3 personas mayores. Referencias teléfono 82709. (R).

URGENTE Necesito departamento pequeño para matrimonio solo Preferentemente zona Miraflores o Sopocachi. Referencias 54891 (10-13/52381).

HOTEL ATLANTIC Avenida Armentia 521 teléfono 23342. Habitaciones Individuales $b. 20.000 Delegación Convencional. (11 Sep. al 11 Oct.)

..MATRIMONIO + SOLO precisa departamento completo, llamar a teléfono 41366 o 42703 horas de oficina. (R)

Revistas Libros

Nuestra oferta semanal

VERA TORNELL - Historia Universal de la Civilización - 2 tms.
VALBUENA - Literatura Hispanoamericana, 4ª. edic.
ROMERO - Paisaje y Literatura de España. Antología de los Escritores del 98.
GAOS - 30 Siglos de Literatura
CASAREZ Diccionario Ideológico de la Lengua Española
NOLEN y GOETZ - Pronturio del Escritor de Temas Educativos
TREVOR DAVIES - Gran Siglo de España 1501 -1621

GISBERT Y CIA., S.A.
Librería - Papelería - Editorial
Comercio 1270 - 1280
Casilla 195
La Paz

Profesores Academias

MATEMATICAS FISICA QUIMICA Todo nivel teléfono 21477 (27-10/7)

Tiendas Kioscos

CARVAJAL Yanacocha 448.- Tel. 54862.- Tienda Av. Saavedra anticrético. Tienda trastienda Av. República anticrético 30.000. Tienda habitación Av. Quintanilla Zuazo 25.000. (12-13).

CARVAJAL Yanacocha 448.- Tienda Illampu anticrético entrega vacía, otras distintas zonas, pida datos. (12-13).

ANTICRETICO Doy tienda, trastienda, cocina y patio lado oficina Aduana en Río Seco. Referencias teléfono 59505 (10-12/52376).

GALERIA LUZ Tel. 29734.- Alquila oficina o tienda. Yanacocha.

Restaurant Bares

CARVAJAL Yanacocha 448.- Bar Pensión Av. Illimani entrega inmediata. Otras distintas zonas, pida datos. (12-13).

Ofertas especiales

PIANO ALEMAN de cola VENDO México 1483. (12-13/52505).

DENTISTAS Vendo equipo dental. instrumental, muebles, etc. Referencias teléfono 53366 Oruro. (11-14/52394).

SE VENDE CATRES ORTOPEDICOS MARCA "SIMMONS". Americano Referencias Calle Pisagua N°. 36 lado 698 ver de horas 11 a 14.30 (R).

CAMARA FRIGORIFICA En venta. Marca McQuay. Ref: teléfono 20574 -52197. (3-13/51995)

Casas

LUBRAVE Perez Velasco 775 necesitamos casa, terreno zona San Pedro se paga $b. 500.000. (13-14)

URGENTE, necesito casa o departamento en anticrético dos dormitorios, preferentemente en Sopocachi. Ref. teléfono 53370. (R.)

PROPIETARIOS DE CASAS O departamentos, si desea alquilar o dar en anticrético pase a COMERCIAL "ALAS" donde será atendido por personal competente y con clientes de reconocida solvencia, garantía, PROPIETARIOS NO PAGAN COMISION, Galería Luz, teléfono 29734.

CARVAJAL Yanacocha 448.- Vende casa calle Bolívar cerca Plaza Murillo ocho habitaciones, casa calle Guerrilleros Lanza, tres departamentos completos buen lugar entrega vacía. (12-13).

CARVAJAL Yanacocha 448. Tel. 54862.- Vende Casa Calacoto Av. Los Sauces departamento cuatro dormitorios, dependencias para servidumbre, entrega vacía. (12-13).

GALERIA LUZ Tel. 29734.- Vende casa tres dormitorios, dependencias, jardín, garaje, Paraguay.

CARVAJAL Yanacocha 448.- Vende casa calle Chirinos dos departamentos completos. Casa Obrajes Av. Libertador departamento completo. Otras misma zona. (12-13).

CARVAJAL Yanacocha 448.- Vende casa El Tejar, zona Chamoco Chico, tres pisos garaje, amplio buen lugar, otra casa misma zona, pida datos. (12-13).

CASA VACIA VENDO En Manzaneda cuatro dormitorios dependencias habitación y servicio servidumbre garaje Referencias teléfono 22634 (10-14/52390)

Preciso casa en alquiler. Referencias teléfono 82848 (R)

LUBRAVE Perez Velasco 775 Necesitamos venta casas, terrenos, anticrético alquiler. (13-14)

GALERIA LUZ Tel. 29734.- Vende cómoda casa dos departamentos de cuatro y dos dormitorios, dependencias, Monticulo, Sopocachi.

CASA Una dos departamentos Obrajes calle 10 Referencias teléfono 23720 (13)

CARVAJAL Yanacocha 448.- Vende casa Calle Beni dos pisos, 7 habitaciones, otra casa distintas zonas. Pida datos. Otra casa calle Felipe Guzmán (San Pedro). (12-13).

CARVAJAL Yanacocha 448. Casa junta Av. Buenos Aires, anticrético 50.000. Casa junta Eyzaguirre cerca Cementerio, apropiado para Bar-Pensión. (12-13).

DEPOSITO EN INTERIOR Casa preferentemente zona céntrica se precisa en contrato anticrético. Llamar horas oficina a Srta,Rosario Sánchez, teléfono 40460 (R).

COMERCIAL ALAS Galería Luz. Tel. 29734. Alquila oficina o tienda Yanacocha. (11-13).

FAMILIA EXTRANJERA Necesita casa o departamento amuebiado en Sopocachi, teléfono 29623 (10-12/52384).

Muebles

POR VIAJE, líquido comedor, living, 9.000, todo. San Miguel D-12 teléfono 82795. (12-13/52502).

Préstamos Dinero

CARVAJAL Yanacocha 448. Tel. / 54862.- Dinero presto desde 5.000 hasta 100.000 sobre hipoteca y joyas de 1.000 adelante, asimismo necesito capitalista no paga comisión. (12-13).

LUBRAVE Perez Velasco 775 necesitamos dinero para préstamos. (13-14)

LUBRAVE Perez Velasco 775 Prestamos $bs. 20.000 30.000, 50.000 sobre hipoteca joyas. (13-14)

PRESTO DINERO En primera hipoteca, trámites en el día. COMERCIAL "ALAS" teléfono 29734.

NECESITO CAPITALISTA Para préstamos en primera hipoteca, ofrezco seriedad. garantia reserva. COMERCIAL "ALAS" teléfono 29734.

Máquinas

SE VENDE Máquina proyectora de 16 mm. sonora. Ref.: Mariscal Santa Cruz 1032, teléfono 27403. (6-11/52119)

VENDEMOS EQUIPO DE CINE Tipo profesional 35 mm: "PHILIPS P.P.7" Pérez Velasco 775 Oficina 5 teléfono 25025 casilla 2767 La Paz. (9-11/T)

Antiguedades

ANTIGUEDADES Compro cuadros, armas talladas y otros. Mexico 1483, teléfono 29562.

Técnicos

PLOMERO Se hacen Instalaciones y Reparaciones teléfono 54306 (14-15/52520)

PASCUAL Pintor de interiores y exteriores Llamar al teléfono 62307 (5 Sep. al 12 de Oct.).

ALBAÑIL PINTOR Teléfono 29392 (14-16/52516)

REPARAMOS TELEVISO RES Radios con garantía a DOMICILIO teléfono 62529 (14-16/52521)

PINTOR ALBAÑIL Teléfono 60208 (14-16/52516)

TECNICO EXTRANJERO Repara televisores a DOMICILIO, teléfono 29576. (12-15/T).

DECORAMOS Interiores Matizados imitación empapelado pintura lavable con buen acabado, teléfono 54829. (12-13/52507).

REPARAMOS REFRIGERADORES, cocinas, lavadoras toda marca, teléfono 60166. (12-22/52503).

Orquestas

ORQUESTA Los Pequeninos. Teléfono 50556 - 65343 (28-28 Oct./T)

"ORQUESTA" Electrónica "CARAVELL" teléfono 64206. (11-18/52398).

ORQUESTA, "Copacabana", teléfonos 65955-60788 (10-13/Oct./51224)

Repuestos

SKODA Compro motor y caja cualquier estado. Taller Espinoza Juan de Vargas 2278 teléfono 27591 (R)

WILLYS Motor alto vendo medio paquete. Taller Espinoza Juan de Vargas 2278 teléfono 27591 (R)

Vehículos

OCASION VENDEMOS Camión alto tonelaje teléfono 40060 (14/52517)

VENDO CAMIONETA de estacas FORD F350 AMERICANA modelo 1972 "chasis Largo" verla Plaza San Francisco o teléfono 50517 (11-13/52399).

VENDO Moto Honda nueva, bien equipada. Referencias Constitución 256. (11-13/52391).

VEHICULOS Ofrecemos venta Fargo Mod: 70 Jeep Land Rover 69, Jeep Willys 56-Vagoneta Chevrolet. 39. Referencias teléfono 23720 (13).

AUTO NUEVO Se vende automóvil nuevo Fiat-Argentino modelo 1973, importado por diplomático. Referencias teléfono 52794. (horas de oficina) (8-15/52358)

VENDO Cabina mercedez Benz Tumusla 634, teléfono 50519. (13-19/52513)

VENDO CAMIONETA "Chevrolet" Modelo 60 Referencias Plaza San Francisco (14-15/52518)

Varios

VENDO MAQUINA Fabricadora de helados Industrial teléfono 62514 (14-19/T)

COMPRO un "BLACK 5" para Guitarra Calle Tarija N° 355 (R)

CONSULTORIO MEDICO Se ofrece para compartir. Avenida Camacho 1377 edificio Sáenz 2° piso Teléfono 64058 Llamar de 18 a 19 (10-13/52377).

BACHILLERES PROMOCION 74 Inscripción UMSA exámenes de ingreso La Nacional Colón esquina Ballivián (10-13/52389).

POR MOTIVO DE VIAJE Vendo enseres de casa, máquina de tejer Turmix flamante máquina sumadora Canon. pequeña, Referencias calle Rojas 337 Villa Victoria. (R)

CAMBIO Línea telefónica de la ciudad por otra en Obrajes Referencias teléfono 54898 (13- 17T)

TORTAS, PASTELES Y BOCADITOS Se atiende pedidos de tortas para novia, cumpleaños, pasteles y toda clase de bocaditos finamente preparados. Ref. teléfonos 27942 y 62416 (8-14/R)

BACHILLERES PROMOCION 74 Títulos bachiller - Inscripciones UMSA. La Nacional Colón esquina Ballivián (10-13/52389).

SE VENDE Maquina tejedora sencilla y doble marca Toyota nueva. Referencias república. 1.132 Villa Victoria (13)

PASAPORTES 48 HORAS - CARNET IDENTIDAD 24 HORAS La Nacional Colón esquina Ballivián (10-13/52389).

COMPRO PLOMO Graneros N°. 465. (11-12/52395).

PASAPORTES 48 HORAS Carnet de Identidad 24 horas La Nacional Colón esquina - Ballivián (10-13/52389).

EXTRANJEROS - RADICATORIAS La Nacional Colón esquina Ballivián (10-13/52389).

PIANO compro cualquier estado, teléfono 23516 (12-13/52505).

SILLA DE RUEDAS Compro ocasión ofertas. teléfono N°. 61184 en horas de oficina (R)

Cochabamba

RESIDENCIAL MADRID Ofrece habitaciones confortables, a precios módicos, en zona comercial de la Avenida Aroma. Dirección Calle Junín 6723 (al lado de la Flota Continental). R.

Santa Cruz

VENDESE hasta 4.000 hectáreas a 100 Kms. de Santa Cruz. Escribir a casilla - 6095 La Paz (14-15/52515)

EN SANTA CRUZ Vendo Ochoó y Mara al por mayor. Ref: Casilla 1878, teléf. 2-2733. (2-16/95541)

EN VENTA Lote Santa Cruz zona industrial liviana casilla 64, teléfono 5022 (Oruro) o casilla 335 - Teléfono 24650 (Santa Cruz) (13-15/52388).

VENDESE hasta 4.000 hectáreas a 100 Kms. de Santa Cruz. Escribir casilla 6096 La Paz. (14-15/52515)

JUSTO Y FRANCO

MARIA DE ORO

APARTAMENTO "G"

JEFF COBB

MARK TRAIL

PICAPIEDRA

EGOISTO

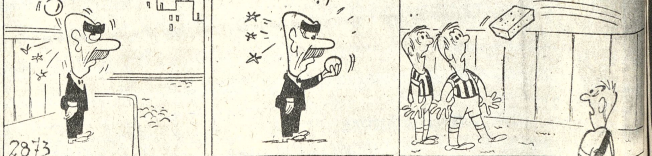

GUMERCINDO

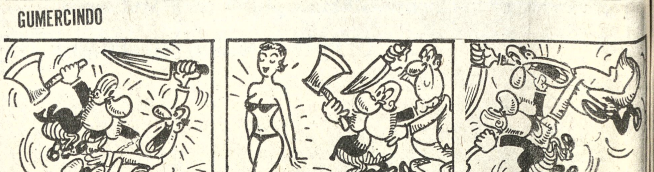

SPORTITO

AGENDA

PRESENCIA Av. Mariscal Santa Cruz - Edif. Esperanza CENTRAL Tel. 30767 - 53126 - 52185 GERENCIA Tel. 52172 PUBLICIDAD Tel. 52179 REDACCION Tel. 52997 Casilla 1490 La Paz

FARMACIAS DE TURNO
DEL 12 AL 19 DE OCTUBRE

Sagrado Corazón - Dra. M. Gladys Fuentes, Av. Bolívar - Bueno Tel 54060.- San Gerardo, Dr. Alejandro Susa, Av. Saavedra N°. 2160. San Hilarión, Dr. Jaime Moyano, Rodriguez N°. 254. Tel. 31295.- Sucre, Dr. Oscar Ibarcena, Av. Armentia N° 626 Tel. 25552.- Santa Fe, Dra. María de Urday, Av. Arce N°. 2132 Tel. 23305.- Sud, Dra. Sonia Flores, Av. Hernando Siles (Clle. 3-4).- Popular Dr. Leónidas Rocabado, Av. Baptista (Cementerio).

FARMACIAS DE TURNO PERMANENTE

OBRAJES, Plaza Franz Tamayo Tel. 82081 Obrajes.- SAN CARLOS, Av. Republica 20 Tel. 20223 Villa Victoria.- VERA CRUZ, Av. Antofagasta Av. 100 Tel. 20107 Miraflores de La Paz.- CRISTO REY, General Lanza 2170 Tel. 27334 Sopocachi Alto.

TELEFONOS DE URGENCIA

BOMBEROS 119.- ASISTENCIA PUBLICA 118-22111. RADIO PATRULLA 110.- TRANSITO 2148 - SAMAPA 23628-26568.- ENERGIA 54537.- TELEFONOS (RECLAMOS) 113.- INFORMACIONES 104.- SECRETARIA HORA 117 - LARGA DISTANCIA-EXTERIOR 53367-09 - INTERIOR 20402-03.- HOSPITAL DE CLINICAS CENTRAL 22821- 22872 - AASANA 39132-39139.

FLOTAS

TRANS-SERVICE LTDA. Alto de la Alianza N° 757 Tel. 42154.- TRANSPORTES "EL CHAPACO" Chuquisaca 764 Tel. 40256.- TRANSPORTES UNIVERSO. Av. Montes 638 Tel. 42831.- TRANSPORTES SAMA. Murillo esq. Graneros Tel. 28462.- TRANSPORTES PULIMAN BOLIVIA. Plaza Alonso de Mendoza, teléfonos 55854- 25893 - ANDINO, Loma de la Barra 386 Tel. 29071.

CONTINENTAL Av. Montes 675 Tel. 29061.- COPACABANA, Av. Montes 620 Tel. 29077- 40981.- LAURO, Av. Camacho 1225 Tel. 27677.- TRANSPORTES PILCOMAYO, Figueroa esq. Piquina Tel. 22858.- ALIAGA, Av. Montes 700 Tel. 30278.- URUS, Bozo 150 Tel. 50793.- TRANSPORTES SAN CRISTOBAL, Plaza Alexander 156 Tel. 27771.- 40706.- FLOTA YUNGUEÑA, calle Comercio No. 1577 Tel. 42061.- TRANSPORTES TARIJA, Tiquina 37 Tel. 28911.- TRANSPORTES VICTORIA, Emilio Calderon 585 (Gran Poder) Tel. 30399.- TRANSPORTES ABAROA, Plaza Alonso de Mendoza 342 Tel. 27096.- MICROBUSES KIRAUCHINO, Bozo 108 Tel. 54612.- TRANSPORTES MOTO MENDEZ, Chaquisaca 626 Tel. 29851.- TRANSPORTES TUNARI, calle Bozo No. 106 Tel. 40275.- TRANSPORTES MANCO KAPAC, calle Tumusla 503 (Hotel Tumusla).- "DORADO ORIENTE", Pullman de lujo calle Bozo 106 Tel. 40373.- TRANSPORTES RIVEROS, La Copacabana Av. Montes 660 Tel. 20984.- EXPRESO PANAMERICANO LTDA., Servicio Potosí Sucre- Villazón. Dirección calle Bozo No. 127 teléfono 20003.

AUTO LINEAS INGAVI Av. Manco Kapac 445. teléfono 29981

EMPRESAS AEREAS

LLOYD AEREO BOLIVIANO, Tels. 54649 53132- 55765- 51155- 51163- 50053.- LUFTHANSA, Tels. 26383- 25780- 50499- 50569.- AEROPUERTO, Tel. 29151.- AEROLINEAS ARGENTINAS, Tel. 50752.- AVIANCA, Tels. 42909- 40883.- AIR FRANCE, Tel. 51749.- LAN, Tel. 28536.- ELM, Tel. 42965.- SWISSAIR, Tel. 20924.- PANAM, Tels. 54117- 41963.- BOA, Tel. 26337.- VARIG, Tel. 21480.- ECUATORIANA, Tel. 54472.- IBERIA, Tels. 20270- 24378.- ALITALIA, Tel. 23094.- B.O.A.C. Tel. 55541.- CANADIAN PACIFIC, Tel. 55541.- SOUTH AFRICAN AIRLINES, Tel. 55541.- BRITISH- CALEDONIAN, Tel. 55541.

BRANIFF INTERNATIONAL

VENTAS-INFORMES, Tels. 21100- 21105.- AEROPUERTO, Tel. 29363.- CARGA, Tels. 59555- 59012.- ESTACION CENTRAL, Tels. 52515- 53410.- ESTACION CUAQUI. Tel. 888.

TELEVISION BOLIVIANA

PROGRAMACION DEL DIA LUNES 14 DE OCTUBRE DE 1974

18.45 Huckleberry Hound
19.10 Charly Chaplin
19.35 Panorama Italiano
20.00 Mi bella genio
20.22 Deportivo 7
20.42 Telenoticioso Boliviano
21.21 Alfred Hitchcock

21.50 Eventual
22.15 Sombras tenebrosas
23.40 Cierre emisión.

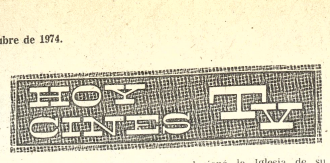

MONJE CAMPERO Tel. 23333

Matinée, Tanda y Noche Hs. 15.20, 18.20, 21.30. EL DIA DEL CHACAL. Matinée, Tanda y Noche 15.00, 8.00

16 DE JULIO Tel. 22191

Matinée, Tanda y Noche Francisco de Asis, el joven que revolucionó la Iglesia de su tiempo y predicó la verdadera pobreza de Cristo. HERMANO SOL, HERMANA LUNA. Además Noticiero ESPAÑOL NODO. Matinée 10.00, 12.00,. Tanda y Noche 12.00, 15.00

TESLA Tel. 53803

Matinée, Tanda y Noche CUATRO MOSCAS DE TERCIOPELO GRIS. (Prohibida menores de 18 años). Matinée 9.00, 7.00, Tanda y Noche 11.00, 9.00

PRINCESA Tel. 51821.

Matinée EL PROFESOR TIRABOMBAS. Tanda y Noche LAS PILDORAS. (Prohibida menores de 21 años). Matinée. Tanda y Noche 6.00, 5.00, 4.00

CENTER Tel. 22026

Matinée doble SANTO CONTRA LA HIJA DE FRANKESTEIN y PAPA EN ONDA. Tanda y Noche doble LA ENDEMONIADA (Mayores 21 años) y PAPA EN ONDA. Matinée 4.10, 3.60. Tanda y Noche 5.20, 4.10.

SCALA Tel. 23535

Matinée, Tanda y Noche HABIA UNA VEZ UN CIRCO. Noticioso EL MUNDO AL INSTANTE. Matinée 7.00, 9.00. Tanda y Noche 9.00,. 11.00

LAPAZ Tel. 53842

Matinée, Tanda y Noche EL MUNDO MARAVILLOSO DE MICKEY Noticioso Nacional EL EMPUJON. Noticioso EL MUNDO AL INSTANTE. Matinée 7.00, 9.00. Tanda y Noche 9.00, 11.00

MIRAFLORES Tel. 53159

Matinée, Tanda y Noche dobles CORRUPCION EN LA CARCEL y LA PROTESTA. Matinée 5.00. Tanda y Noche 5.50.

UNIVERSO Tel. 42660

Matinée Hs. 3.30, Tanda Hs. 7.30, Horario especial. EL VIOLINISTA EN EL TEJADO. Matinee Platea 10.00, Mezzanine 12.00. Tanda Platea 12.00, Mezzanine 15.00

NOBEL Tel. 57387

Matinée, Tanda y Noche ROMEO Y JULIETA. Matinée, Tanda y Noche 6.00

PARIS Tel. 29701

Matinée QUE ESTOY HACIENDO EN MEDIO DE UNA REVOLUCION. Tanda y Noche EL MERCADER DEL VICIO. Matinée, Tanda y Noche 6.00

6 DE AGOSTO Tel. 23829

Matinée, Tanda y Noche ultimo dia EL RETO DE VALDEZ. Actualidades Mundiales Nº 38. Matinée Platea 7.00, Mezzanine 9.00, Tanda y Noche Platea 9.00, Mezzanine 11.00

ARAURA Tel. 50252

Matinée, Tanda y Noche dobles RECETA VIOLENCIA y POR UNOS DOLARES MAS. Matinée 5.00, 3.50, Tanda y Noche Platea 5.50, 4.00

ESMERALDA Tel. 52454

Matinée, Tanda y Noche dobles LA ARMADA DE IRAN-CALZONE, EL PADRECITO con Cantinflas T.P. Matinée 5.00, Tanda y Noche 5.50.

MURILLO Tel. 52647

Matinée, Tanda y Noche doble GODZILA CONTRA LOS GIGANTES y CUATRO AGUILAS CHINAS, estreno. Matinée 5.00, 3.50, Tanda y Noche 5.50, 4.00

MEXICO Tel. 26867

Matinée, Tanda y Noche doble ONCE PARES DE PIERNAS y EL REY DE ACAPULCO. Matinée 5.00, 4.00, Tanda y Noche 5.50, 4.50

EBRO Tel. 42939

Matinée, Tanda y Noche dobles LA BATALLA DEL PLANETA DE LOS SIMIOS y ESPERO MORIR. Matinee 5.00, 4.00. Tanda y Noche 5.50, 4.50

BOLIVAR Tel. 25051

Matinée GITANO. Tanda y Noche LAS REGLAS DEL JUEGO. Censura para 21 años.

VARIEDADES Tel. 24071

Matinée, Tanda y Noche (últimas tres funciones) SI SE CALLA EL CANTOR y MANDAMIENTO PARA UN GANSTER. Matinée 5.00, 3.50, Tanda y Noche 3.50, 4.00

ROXI

Matinée, Tanda y Noche dobles KALIMAN y EL NANO. Matinée 5.00, Tanda y Noche 5.50.

IMPERIO Tel. 40451

Matinée, Tanda y Noche dobles LAS 14 VENGADORAS DE YANG y LA ULTIMA ESPERANZA. Matinée 5.00, 3.50, Tanda y Noche 5.50, 4.00

BUSCH Tel. 53694

Matinée, Tanda y Noche COSECHA AMARGA y SOMBRAS TENEBROSAS (con Barnabás Collins).

Sociales

REUNIONES

El Embajador del Japón y la señora de Tsuda ofrecerán un coctel en su residencia el jueves 17 de horas 20 a 22.

Para presentar al señor Papanfu B. Agregado Cultural y de Prensa y su señora, el Embajador de la República Federal de Alemania y la señora de Racky ofrecen una recepción esta noche en su residencia.

NACIMIENTO

En la ciudad de Nueva York Nació el primogénito de los esposos Thomas Orebek y Esther Camacho de Orebek.

COMPROMISOS

Con la visita de estilo se formalizo el compromiso matrimonial de la señorita Scarlett Patricia Fortún Melgar con el señor Eduardo A. Toro Justiniano.

El día de ayer fué formalizado el compromiso de la señorita Rosmery Alandia V. con el señor Miguel Aguirre O.

Ayer quedó formalizado el compromiso matrimonial de la señorita María Rosario Alexander Fernandez con el señor Francisco Mendieta Delgado.

FALLECIMIENTO

En la paz del Señor y confortado con los auxilios de la Santa Religión Católica, ha dejado de existir el que en vida fue meritorio funcionario de Televisión Boliviana

Sr. RAMON FLORES MENDOZA

Q. E. P. D.

Felicidad Medina vda. de Flores, esposa; Gladys, Fernando, Patricia y Grover, hijos, invitan a Ud.(s) a la traslación de los restos mortales del extinto al Cementerio General el día de hoy lunes 14 de los corrientes a hrs. 11 a.m.

El cortejo fúnebre partirá del Sindicato de Trabajadores de Radio y Televisión, calle Ayacucho frente al Correo Central.

Favor que agradecerá la familia doliente.

Servicios Funeraria Aliaga Figueroa 773 Tel. 25676.

Agenda Femenina

ATENEO FEMENINO DE ESTUDIOS JURIDICOS Y SOCIALES

La Dra. Nancy Romero de Aliaga reunió a un grupo de las componentes de esta agrupación en una cena en su domicilio con motivo de conmemorarse el Día de la Mujer.

DAMAS POTOSINAS.

Mañana martes 15 a horas 17 la Fraternidad de Damas Potosinas ofrecerá un cóctel en honor de las señoras María Luisa de Alba, Mujer Potosina y de la señora Adela Sánchez de Mendoza, Mujer Boliviana 1974. La reunión tendrá lugar en casa de la señora Yolanda Méndez de Llelly.

ASOCIACION DE MUJERES DE NEGOCIOS

Esta tarde a horas 18:30 en Av. Sanchez Lima Nº 2220 celebran su sumión mensual las componentes de esta agrupación.

DAMAS CRUCEÑAS

Esta tarde en casa de la señora Lety Gómez de Flor, calle Prolongación Cordero Nº 223 esq. Av. Arce, se realizara el té de agasajo ofrecido por el Comité de Damas Cruceñas en honor de la señora Otilia Vaca Diez Cronembold, mujer distinguida de ese departamento.

SEMANA CONCORS

Del 21 al 25 de este mes se llevará a cabo la Semana de Concors en la que participaran los Comites Coordinadores de Rehabilitación y Hospitales presentando conferencias contra la drogadicción en los barrios marginales.

SESION DE HONOR.

El próximo miércoles en la casa de España se realizará una sesión de homenaje al Día de la Hispanidad organizado por la Embajada de España y el Círculo Femenino de Cultura Hispánica.

El programa a cumplirse en la ocasión es el siguiente:

I - Disertación de la Dra. Julia Uriona de Olmos sobre el tema "Bolivia y la Hispanidad".

II - Semblanza de la obra de la Dra. Teresa Gisbert de Mesa, quien fue elegida distinguida y conspicua socia del año por la Sra. M. Teresa de Miranda.

III - Entrega del pergamino a la homenajeada por la Presidenta Sra. Angélica de Salinas.

IV - Baile Español por la eximia bailarina española Sra. Marisa Ramos de Salazar.

- Madrid Jota de 3.
- Malaga Verdiale Cartameños
- La Uva Extremadura.

V - Lectura de la poesía "12 de Octubre" por la Dra. Vilma de Herbas.

MESA REDONDA

El Círculo de Mujeres Periodistas realizará una Mesa Redonda denominada Mujer y Sociedad que se efectuará en el Salón Auditorium de la Asociación de Periodistas los días miércoles 16 y jueves 17 a horas 19. Quedan cordialmente invitadas todas las personas e instituciones interesadas en el tema.

COMITE DE DAMAS BENIANAS.

El día martes 15 presente mes, este comagasajará a la señora Urreti, dama distinguida Beni.

Las adhesiones se re en los telefonos 53289-23031

FALLECIMIENTOS

"BOLIVAR" S.A. DE SEGUROS GENERALES participa el sens ble fallecimiento del que en vida fue su asegurado.

Señor PABLO BOGGERO MENACHO

(Q. E. P. D.)

Melania Dorado esposa; Yolanda, y Delia hijos (ausente Edgar Dorado, Carlos Dorado, José Dorado (ausente), Walte Blacutt, Alicia Dorado hijos politicos, Ricardo y María Bogge ro hermanos (ausente) María Luisa de Boggero (ausente Expectación vda. de Boggero hermanas políticas y dema familia ruegan a sus amistades personas piadosas y e forma especial a los empleados de la Corporación Minera empleados de la fábrica de Fósforos y residentes orureños Uyuni, Pulacayo, se dignen asistir a la traslación de lo restos mortales del extinto al Cementerio General el día d hoy lunes 14 a horas 16 p.m. (Cuatro de la tarde).

El cortejo fúnebre partirá de la Av. de la Bandera No 1568 Villa Pabón).

Favor que comprometerá la gratitud de la familia dolien te.

La Paz, octubre de 1974

En la paz del Señor ha dejado de existir el que en vida fu

Sr. JUAN ABDON ROCABADO A.

Q. E. P. D.

Julia Castillo de Rocabado, esposa; hijo; Juan Rocabado padre; Fanny Alvarez, madre (ausente) Ernesto Núñez, he mano; Amadeo Castillo y Lola de Castillo, padres politic (ausentes) los primos, tios y demas familiares ruegan a su amistades, amigos y en forma especial al personal de l Fábrica Plastoform, se dignen asistir a la traslación de lo restos mortales del extinto al Cementerio General el día d hoy lunes 14 del presente a horas 16 p.m. (4 de la tarde).

El cortejo fúnebre partirá de la Av. Apumallo No. 96 final Calatayud.

Será favor que comprometerá la eterna gratitud de l familia doliente.

Servicios CASA VALDIVIA c/Graneros tels. 25254 - 24299

MISAS

Dr. Luis Sea, Bernardo Sea (ausente), hermanos; Dr. Jua Sea, hijo Irma B. de Sea, hermana politica; Virginia A. Sea, hija politica. Los nietos, sobrinos y demas familiare ruegan a ustedes, familiares, amigos y residentes chuq sagueños, se dignen asistir a la Misa de cabo de mes, que memoria del que fue, noble hermano y digno padre

Sr. JUAN SEA E.

(Q. E. P. D.)

Se oficiará el dia martes 15 de los corrientes, a horas 9 a.m en la Basilica Menor de San Francisco, favor que comprom terá la eterna gratitud de la familia doliente.

La Paz octubre de 1974

Julio Carrasco Calderón, esposo; Gilberto, Jorge Carrasc hijos; Esther Miranda de Carrasco, hija politica; Virginia de Gallardo, Goya Carrasco, Marcelino v. de Carrasco Alfredo Gallardo, hermanos politicos; nietos, primos, sob nos y demás familia de la que en vida fue ejemplar madre esposa

Sra. TERESA G. de CARRASCO

(Q. E. P. D.)

ruegan a Ud (s) se dignen asistir a la Misa de réquiem que sufragio del alma de la extinta y recordando los 7 años y aniversario natal de su sensible fallecimiento, se manda oficiar el dia martes 15 del pte. a hs. 11 y 50 en el templo La Merced.

Su asistencia a este acto de piedad cristiana, compro terá la eterna gratitud de la familia doliente.

El duelo se despide en la puerta del Templo.

La Paz, octubre de 1974

Agradecimiento e invitación

La familia de la que en vida fue

HORTENSIA ROJAS CAMACHO

Q. D. D. G.

expresan su más reconocida gratitud a sus parientes, amistades e institu ciones que los acompañaron en su dolor e invita a la Misa que recordand los ocho días de su sensible fallecimiento se celebrará el día de hoy lune 14 a horas 19 (7 de la noche) en el templo de San Francisco.

Su asistencia comprometerá la eterna gratitud de la familia doliente

La familia del que en vida fue

Sr. JOSE DEL CASTILLO MATKOVIC

agradece el envio de ofrendas florales y la asistencia al sepelio de extinto e invita a la Misa que se oficiará el día de mañana martes 15 horas 12 y 30 en la Parroquia de los Reverendos Padres Carmelitas.

Invitación:

La familia de la que en vida fue

Dña. DELICIA MASCLAN Vda. de GOLBERT

(Q. E. P. D.)

invita a sus parientes y amigos se dignen asistir a la Misa que recordara el primer año de su sensible fallecimiento, se mandará a oficiar el día hoy a hrs. 18,30 en la capilla del Colegio Santa Ana.

Atención que comprometerá la gratitud de la familia.

LICITACIONES * REMATES * CITACIONES * CONVOCATORIAS * LLAMAMIENTOS A PROPUESTAS

CORPORACION MINERA DE BOLIVIA

CONVOCATORIA A PROPUESTAS CC-41/74 PEDIDO 29651.

Por segunda vez se convoca a propuestas para la provisión de 420 toneladas métricas de fierro cochino, con destino a Almacenes Oruro.

El plazo de presentación de propuestas es hasta horas 12 m. del día jueves 7 de noviembre del año en curso.

El pliego de especificaciones se encuentra a disposición de los interesados, en la Secretaría de la Comisión de Adquisiciones, 4to. piso, Edificio Central.

GERENCIA DE ADQUISICIONES

La Paz, Octubre 11 de 1974

CORPORACION MINERA DE BOLIVIA

CONVOCATORIA A PROPUESTAS Nº 53/74 PEDIDO 29472 TRANSFORMADORES ELECTRICOS.

Se comunica a los representantes y firmas proveedoras, que hubieran recogido el pliego de especificaciones de la convocatoria de referencia, que el plazo de presentación de propuestas ha sido ampliado hasta el día jueves 14 de noviembre del presente año a horas 12 m.

GERENCIA DE ADQUISICIONES

La Paz, Octubre 11 de 1974

EDICTO

El Doctor Hugo Valdivia Oliveri, Juez de Partido Primero en lo Civil, de la Capital (Oruro-Bolivia) en cuanto el derecho le permite:.....

Hace saber que por el presente Edicto que tiene carácter de notificación, Cita, llama y emplaza a Inés Zenteno de Coca, para que por si ó mediante apoderado se apersone a éste Despacho Judicial y asuma defensa dentro del Juicio Ordinario seguido por Antonio Gardilcic y Olga Brun de Gardilcic, contra aquella para cuyo fin se transcriben los siguientes actuados. MEMORIAL DE FOJAS SESENTA DE OBRADOS.- Reitera concesión de medio término.- Oruro, -- Dr. SILVIO R. SABIONCELLO L. p. ANTONIO GARDILCIC, en el ordinario con INES ZENTENO DAZA DE COCA, ante Ud. como mejor en derecho proceda expongo con respecto.-- Habiendo vencido con superabundancia el término para que la demandada responda a la acción intentada debidamente repuesta en derecho, reitero e insisto en que se le conceda el medio término de Ley. Justicia etc.- OTROSI.- Para su notificación legal que corresponde, se libre edicto a publicarse en cualesquier órgano de prensa nacional .- Oruro, - Septiembre cinco, 1974.- Fdo. Dr. Silvio R. Sabioncello L.- Abogado .- CARGO.- Presentado por el abogado que firma en la fecha cinco de Septiembre de 1974 a horas catorce y treinta.- Certifico - Fdo. G. Espinoza - Secretario .- DECRETO.-- Un sello del Juzgado de Partido Primero en lo Civil.-- A, 6 de septiembre de 1974.--A mérito de lo informado verbalmente por el Sr. Secretario, se la concede el medio término de ley a la demanda Inés Zenteno Daza de Coca.- Al Otrosí .- Como se pide.- Fdo. Dr. Hugo Valdivia Oliveri.- Juez .- Ante mi.- Gerónimo Espinoza M.- Secretario .- Es librado en la ciudad de Oruro.-República de Bolivia, a los Diez días del mes de Septiembre de mil novecientos setenta y cuatro años.--

Dr. Hugo Valdivia Oliveri
Juez de Partido en lo Civil
D.S.O.
Gerónimo Espinoza Maldonado
Secretario del Juzgado de Partido 1º en lo Civil.

MINISTERIO DE INDUSTRIA Y COMERCIO

Concurso de Méritos

Se convoca a concurso de méritos para ocupar un cargo de INGENIERO AGRONOMO, con los siguientes requisitos

Título en Provisión Nacional
Inscripción en el Consejo Nacional de Ingeniería
Experiencia mínima: 3 años en el campo Agro-Industrial.

Los postulantes deben presentar documentación y Curriculum Vitae en la Dirección General de Industrias hasta el día miércoles 16 del mes en curso a Hrs. 18 p.m. (3er. piso del Ministerio de Industria, Comercio y Turismo, Av. Camacho esq. Bueno).

La Paz, 11 de octubre de 1974

DEPARTAMENTO DE FISCALIZACION
BANCO CENTRAL DE BOLIVIA

Notificación a: Alejandro Whilser, Jorge Diez de Medina Zabala.

EDICTO

El señor Juez de Minima Cuantia Samuel Aguirre G., de la Capital, etc.

HACE SABER: Que por el presente edicto, notifica, cita, llama y emplaza a Alejandro Whilser y Jorge Diez de Medina Zabala, para que por si o mediante apoderado asuman defensa en el juicio que les sigue el Departamento de Fiscalización del Banco Central de Bolivia, y se les transcribe a continuación los recaudos necesarios previniéndoles las conminatorias de ley.— MEMORIAL DE FOJAS SEIS:— Señor Juez de Minima Cuantia.— Reconocimiento en rebeldia.— Departamento de Fiscalización del Banco Central de Bolivia, en el juicio preliminar de demanda seguido contra Alejandro Whilser y Jorge Diez de Medina Zabala, con respeto, dice:— No obstante su legal citación mediante edictos Alejandro Whilser y Jorge Diez de Medina Zabala, a objeto de que se presenten ante el Juzgado para reconocer la autenticidad de sus firmas y rubricas estampadas en los documentos de fs. 1 no han comparecido a la hora y dia en que debieron hacerlo.— En consecuencia solicita ha Ud., que previo informe del señor testigo, tenga a bien dar por legalmente reconocida las firmas y rubricas en rebeldia de Alejandro Whilser y Jorge Diez de Medina Zabala, de conformidad a lo dispuesto por el inciso 1º del Art. 911 del Código Civil, y Art. 9º de la Ley de 19 de diciembre de 1905.— Justicia, etc.— La Paz, 25 de septiembre de 1974.— Firmado: L. Ichazo.— abogado.— Firmas por el Departamento de Fiscalización.— AUTO QUE LE SIGUE:— a 28 de septiembre de 1974.— Vistos: Con el informe verbal, en rebeldia de los ejecutados Alejandro Whilser y Jorge Diez de Medina Zabala, se da por legalmente reconocidas las firmas y rubricas estampadas en el documento de fs. 1ra. de conformidad al Art. 911 del Código Civil y Art. 9º de la Ley de 19 de Diciembre de 1905.— Firmado: Samuel Aguirre G. - Juez de Minima Cuantia.— MEMORIAL DE FOJAS SIETE:— Señor Juez de Minima Cuantia.— Edicto.— Departamento de Fiscalización del Banco Central de Bolivia, en el juicio preliminar seguido contra Alejandro Whilser y Jorge Diez de Medina Zabala, ante Ud., con respeto, dice:— Consta por la representación que cursa a fs. 3 vlta., que no han podido ser habidos Alejandro Whilser y Jorge Diez de Medina Zabala, y habiendo su autoridad dictado el auto de rebeldia por el que dá por reconocidas las firmas y rubricas de fs. 1, se solicita de sus respetos, la notificación con el memorial de fs. 6 y fs. 6 vlts., se la practique mediante edictos a publicarse en la prensa local de conformidad al Art. 141 del Procedimiento Civil.— Justicia, etc.— La Paz, 4 de octubre de 1974. Firmado: L. Ichazo.— abogado.— firmado por el Departamento de Fiscalización del Banco Central de Bolivia.— AUTO QUE LE SIGUE á, 4 de octubre de 1974.— Vistos: Constando de obrados de representación de la Policia Judicial, notifíquese a Alejandro Whilser y Jorge Diez de Medina Zabala con el memorial de fs. 6 y auto de fs. 6 vlta., mediante edictos publicados en la prensa local de conformidad al AL 141 del Procedimiento Civil.— Firmado: Samuel Aguirre G.— Juez de Minima Cuantia.—. ES LIBRADO EN LA CIUDAD DE LA PAZ, a los ocho dias del mes de Octubre de mil novecientos setenta y cuatro años.-

Samuel Aguirre Galler,
Juez de Minima Cuantia Nº 13 -
Zona Alto Lima.

EMPRESA NACIONAL DE FUNDICIONES

LICITACION 21 74

Construcción Edificio de Administración para la Fundición de Antimonio de Vinto (Oruro)

2da CONVOCATORIA

Se convoca a empresas constructoras de primera y segunda categoría a presentar sus propuestas para la construcción del Edificio de Administración de la Fundición de Antimonio de Vinto (Oruro), de acuerdo al Pliego de Especificaciones que deberán adquirir de la Secretaría General de la Empresa, Av. Villazón 1966, 6to. Piso al precio de $b. 1.000.-

Las propuestas para esta segunda convocatoria deberán presentarse en sobre cerrado y lacrado en las mismas oficinas, hasta el Jueves 31 de Octubre de 1974 a Hrs. 17.00 en el mismo local y serán abiertas por la Junta de Almonedas el día Viernes 1º de Noviembre a hrs. 15.00, invitándose desde ya a todos los proponentes.

Mayores referencias podrán obtenerse en la Secretaría General de ENAF en La Paz y en la Coordinación General de la Fundición de Antimonio en Vinto (Oruro).

La Paz, Octubre de 1974

LA GERENCIA GENERAL

OBRAS DEPORTIVAS DEPARTAMENTALES "SANTA CRUZ"

CONVOCATORIA Nº 08/74

Se invita a Empresas Constructoras o Profesionales del ramo a presentar propuestas para la construcción del Edificio para las Asociaciones de Pesas y Tenis de Mesa a construirse en los terrenos del Coliseo Cerrado Santa Cruz. El precio oficial $b. 929.945.-- Las especificaciones técnicas y generales, podrán ser adquiridas de la Secretaría General de "Obras Deportivas Departamentales", calle Warnes Nº 222 previo pago de DOSCIENTOS CINCUENTA 00/100 PESOS BOLIVIANOS ($b. 250.-)

Las propuestas deberán presentarse en sobre cerrado y debidamente lacrado hasta las 17.00 horas del día Lunes 4 de Noviembre del presente año, en la Secretaría General de Obras Deportivas Departamentales, calle Warnes Nº 222, con el rótulo siguiente:

CONVOCATORIA Nº 08/74

Santa Cruz, Octubre de 1974

Ing. Tito Justiniano S.
PDTE. COMITE DE OO.PP. a.i.

Dr. Abraham Telchi G.
PDTE. COMITE DEPTAL. VIII
JUEGOS BOLIVARIANOS

MINISTERIO DE FINANZAS

Dirección General de la Renta

CONVOCATORIA A PROPUESTAS

Por orden del señor Ministro de Finanzas, se convoca a las firmas importadoras especializadas a presentar propuestas para la provisión de equipos de radio y accesorios de las siguientes características:

1.- Ocho unidades transceivers tropicalizados de banda lateral única (SSB); HF de 100 a 300 watts de potencia en antena; operación en 4 canales alta y baja (USB-LSB); rango de frecuencias de 3 a 15 MHZ; para 110/220 voltios corriente alterna de 50 ciclos; clase de operación telefonía y telegrafía.

2.- Tres unidades Phone-Patch, para los mismos equipos de radio.

3.- Ocho antenas dipolo con trampas de onda para cada frecuencia que se especificará oportunamente para cuatro frecuencias.

4.- Un lote de repuestos para un tiempo de 2 a 4 años para los transceivers.

5.- Ocho unidades manipuladores telegráficos.

6.- Ocho unidades auriculares para los transceivers.

El pliego de condiciones y especificaciones se proporcionará en la Dirección General de la Renta, Departamento Administrativo, tercer piso, calle Ballivián Nº 1333.

El plazo de presentación de las propuestas fenece a horas 18 del día 23 de Octubre de 1974.

La Paz, 7 de Octubre de 1974.

DEPARTAMENTO DE COMPRAS Y SUMINISTROS

MINISTERIO DE FINANZAS

DIRECCION GENERAL DE LA RENTA INTERNA

LICITACION Nº 3 CR/74

CONVOCATORIA Nº 1

Se convoca a las empresas de tercera categoría a presentar propuestas con todas las formalidades estipuladas en el Decreto Ley Nº 10120 de 2 de Febrero de 1974, para la construcción de la estructura y obra gruesa de las:

OFICINAS DE LA RENTA INTERNA DE LA CIUDAD DE MONTERO

DEPTO. DE SANTA CRUZ

Los planos especificaciones y demás documentos serán proporcionados a partir del día 15 de Octubre en el Departamento Administrativo de la Dirección General de la Renta Interna (calle Ballivián Nº 1333 tercer piso) en la ciudad de La Paz, y en la Administración Distrital de la ciudad de Montero previo pago de $b. 200.--

Las propuestas deben ser presentadas en papel sellado y timbre de Ley, acompañando una Boleta bancaria ó Póliza de garantía de seriedad de la propuesta. El término de validez de la Boleta ó Póliza será de 60 días calendario como mínimo.

Los proponentes deben acompañar el Certificado de Solvencia Fiscal expedido por la Contraloría General de la República.

Todos los documentos presentados en fotocopia, deben ser legalizados ante Notario Público, de lo contrario no tendrán validez.

El plazo de presentación de las propuestas expira a Hrs. 18 del día 15 del mes de Noviembre del presente año.

La Paz, 7 de Octubre de 1974.

DEPARTAMENTO DE COMPRAS Y SUMINISTROS

Preludio

Por MARCO A. ALMAZAN.

Un estudio fotográfico especializado en retratos de bodas. Reflectores y focos encendidos. Delante de la cámara, muy juntos, la pareja de novios que acaba de llegar. El fotógrafo prepara sus placas.

NOVIA.- Pepe, arréglate la corbata.

NOVIO (obedeciendo).- Si, mi vida. ¡Ay, Aurorita, ya falta poquito para que podamos decir al fin solos!

NOVIA.- Eso ya no lo dice nadie, tonto.

NOVIO.- Pues yo tengo ganas de decirlo.

(Pepe trata de arrimarse más a ella, se tropieza con su vestido y le da un tremendo pisotón. Aurorita lanza un alarido. Al fotógrafo, del susto, se le cae la placa al suelo).

NOVIA.- ¡Ya me pisaste otra vez el vestido, idiota!

NOVIO.- Perdóname, mi corazón. Fue sin querer.

NOVIA (tratando de sobarse un pie).- Pues si hubiera sido queriendo, no te habría salido mejor. Me has hecho puré el metatarso.

NOVIO.- Los nervios, mi amor, los nervios. Perdóname, chipichurris.

NOVIA.- ¿Qué chipichurris ni que tu tía? Y de paso, me has puesto la cola del asco.

NOVIO (extrañado).- ¿Cuál cola?

NOVIA.- ¿Cuál iba a ser? ¡La del vestido, imbécil!

(Pepe, que ha sido llamado tonto, idiota e imbécil en menos de dos minutos y antes de haberse consumado el matrimonio, se engalla un poco).

NOVIO.- Bueno, después de todo, el que pagó el vestido fui yo.

NOVIA.- Como era tu obligación. Pero lo que no pagaste fue el pie que había dejado. Ni siquiera lo puedes considerar como tuyo, pues lo único que pediste fue mi mano. A ver quién pone ahora la cara de felicidad que requiere la foto.

NOVIO.- Pues yo si puedo, mira.

(Pepe sonrie con esa sonrisa bovina con que sonrien todos los novios al tomarles la foto de bodas).

NOVIA.- Si esa es cara de felicidad, tiemblo al pensar qué cara pondrás cuando te sientas desgraciado.

(Pepe se pone serio).

NOVIO.- Es la única cara que tengo.

NOVIA.- Ya lo sé. Por eso estoy pensando en la conveniencia de que me hagan a mi sola la fotografía.

NOVIO (algo mosqueado).- ¡Hombre! Creo tener algunos merecimientos para compartir el retrato de bodas, ¿no? Acabo de casarme contigo. Y a la iglesia llevé la misma cara. Sin embargo, cuando le pregunté el cura si me tomabas por marido, contestaste con un "sí" que parecía un do de pecho.

NOVIA.- Ya no tenia más remedio.

NOVIO.- Si no te gusta mi cara, ¿por qué te casaste conmigo?

NOVIA.- Estoy empezando a creer que por insensata, sólo es tu cara la defectuosa, sino todo lo demás. Primero tropezaste con la alfombra al entrar en la iglesia, me pisaste al llegar al altar, se te cayó el anillo al ponérmelo, te caíste al reclinatorio y por poco también a la madrina.

PALABRAS CRUZADAS

HORIZONTALES: 1.- Oxido de calcio, Inv.; 4.- Ciudad de Egipto; 9.- Del verbo amar, Inv.; 12.- Del verbo osar; 13.- Caminar; 14.- Hermano del padre o de la madre; 15.- Licor hecho con cortezas de naranja; 17.- Expresar; 19.- Tiempo de vida; 20.- De lo que están hechos los panales de abejas; 21.- Del verbo cazar; 23.- Del verbo taponar, Inv.; 27.- Abunda en las playas; 29.- Del verbo sanar, Inv.; 30.- Del verbo ver; 31.- Hogar; 32.- Del verbo halar; 34.- Del verbo reir; 35.- Nota musical, Inv.; 36.- Cafre de Sudáfrica; 37.- Constelación de la zona ecuatorial; 39.- Del verbo retular; 42.- Padecimiento del cutis; 43.- Quieres; 44.- Caceria; 46.- Domesticar, Inv.; 48.- Espuerta de juncos o mimbres; 51.- Del verbo ir; 52.- Del verbo avisar; 54.- Del verbo haber; 55.- Antiguo lenguaje al N. del Loira, Francia; 56.- Sala grande; 57.- Escucha.

VERTICALES: 1.- Repollo Inv.; 2.- Del verbo Usar, Inv.; 3.- No tener algo; 4.- Vivienda; 5.- Ave palmipeda; 6.- Del verbo ir; 7.- Dios egipcio del Sol; 8.- Del verbo ordenar; 9.- Convenio, Inv.; 10.- Mil dos, en núm. romanos; 11.- Del verbo roer, Inv.; 16.- Ciudad de Arabia; 18.- Dios griego del amor; 20.- Cabello blanco; 21.- Elevación de temperatura; 22.- Instrumento de labranza; 24.- Modo del que no tiene enfermedad; 25.- Nave aérea; 26.- Do tener; 28.- Telas untadas de hule; 33.- Partes del cuerpo de ave; 34.- Hombre rico y viejo; 38.- Líquido extraido de las flores y frutas; 38.- Alargar el linaje; 40.- Masa de la sangre envuelta en hojas de plátano; 41.- Puesta de un astro; 45.- Género de insectos hemípteros de Europa, Inv.; 46.- Cierta cantidad de agua; 47.- Del verbo reir; 48.- Ciento cuarenta y tres en núm. romanos; 49.- Del verbo haber; 50.- Se atreva; 53.- Se dirige a un lugar.

SOLUCION

V	I	C		R	O	M	B	O						
E	C	O		A	T	O	A	R						
A	C	E	N	D	R	A	M	E						
	X	A	N	A										
G	O	T	E	A		C	O	M						
A	D	E	S		S	E	R							
R	I	N		P	A	R	T	E						
R	A	D		L	I	D	O							
A	N	I	M	A	D	O		S	O					
		E	A	C			V	A	L	E				
C	O	N	T	I	N	U	A	R						
C	I	D		D	A	R	I	O						
I	D	O		A	C	O	S	A	R					

FONDO COMPLEMENTARIO DE TRABAJADORES DE YPFB

SEGUNDA CONVOCATORIA A PROPUESTAS
COMPRA DE OFICINAS EN PROPIEDAD HORIZONTAL

Se convoca a los propietarios de edificios a presentar sus ofertas de venta de oficinas en propiedad horizontal de acuerdo a las siguientes características:

- Cuatro pisos completos con superficie útil no menor de 120 metros cuadrados en cada uno.
- Ubicación en el perímetro comprendido entre la avenida 16 de Julio, Av. Mariscal Santa Cruz, Potosí, Bueno, Federico Suazo, Zapata, Av. Villazón y otras zonas céntricas.
- Especificar el plazo de entrega.
- Precios al contado, impuestos de transferencia por cuenta del vendedor.

Los interesados podrán presentar sus propuestas hasta el día 10 de noviembre del año en curso en la oficina 603 del sexto piso del edificio "Tobia" calle Potosí No. 1285.

La Paz, 11 de octubre de 1974

CORPORACION MINERA DE BOLIVIA

Invita a los señores representantes y firmas proveedoras, a recoger los pliegos de especificaciones de la Secretaría de la Comisión de Adquisiciones, 4to. piso Edificio Central, correspondientes a los siguientes pedidos:

29449	TRANSFORMADORES
29710	DADOS PARA TARRAJA MECANICA
28602	RIELES DE ACERO
29832	HIDROXIDO DE SODIO
29834	PORTAELECTRODOS
29836	ACEITE PARA TRANSFORMADORES
29837	PALAS PUNTA REDONDA
29838	PICOTAS PUNTA Y CINCEL
29839	CABLES DE ACERO PARA HUINCHES
29842	BASCULAS PARA PESAR CAMIONES
29843	ZINC ELECTROLITICO PARA FUNDICION
29844	CARTON ALQUITRANADO
29846	PRISIONEROS DE ACERO INOXIDABLE
29853	CABLE DE ACERO PARA ANDARIVEL
29854	REPUESTOS PARA CARGADOR DE BATERIAS
29855	AUTOTRANSFORMADOR PARA SALA RAYOS X
29859	CORREAS TRANSPORTADORAS
29861	PALAS PUNTA CUADRADA
29862	CABLE DE ACERO PARA HUINCHE
29863	MAQUINA Y MATERIALES PARA CONSTRUCCION LANZAS TERMICAS
29865	TELEFONOS COMPLETOS
29866	CADENAS DE FIERRO PARA VEHICULOS
29867	FIERROS DIFERENTES PERFILES
29869	COPLAS VICTAULIC
29875	EQUIPO FILTRO DE CONCENTRADO
29464	BATERIAS
29713	BALATA PARA FRENOS
29878	VARILLAS DE BRONCE Y FIERRO
29873	EQUIPO DESTILADOR
29301	ALAMBRE NEGRO PARA ESPIRALES
29301	EQUIPO DE HORMIGON PRESFORZADO
29566	REPUESTOS PARA MOTOR DIESEL
29789	MATERIALES PARA MAQUINAS DIAMANTINA

GERENCIA DE ADQUISICIONES
La Paz, octubre 11 de 1974.